RAHAN

NR. 18 ✲ MARȚI, 28 SEPTEMBRIE 2010

http://www.virtual-project.eu

CUPRINS

PAG. 4 „PATRU-PICIOARE"

PAG. 27 MOARTE LUI „MANTA"!

PAG. 16 „DEMONUL CU TREI COARNE"

JOC! PAG. 26 GĂSEȘTE DRUMUL PRIN LABIRINT

PAG. 47 OAMENII CU PICIOARE GRELE

DIN NUMĂRUL URMĂTOR PAG. 67

RAHAN
FIUL VREMURILOR SĂLBATICE
„PATRU-PICIOARE"
TEXT: R. LÉCUREUX
DESENE: A. CHÉRET
RĂCNIND ŞI ABĂTÂND ASUPRA-I O PLOAIE DE SĂGEŢI, OAMENII ÎMPINGEAU TURMA ÎN RÂPĂ... CÂŢIVA CAI, SPERIAŢI, CĂZURĂ...
DE CE SĂ-I OMORI PE „PATRU-PICIOARE"? NU SUNT PRIMEJDIOŞI PENTRU „CEI CE MERG ÎN PICIOARE"!
FIUL LUI CRAÔ NU MAI VĂZUSE NICIODATĂ CAI, DAR CUNOSCUSE PE VREMURI UN TRIB CARE DOMESTICEA ANIMALE ASEMĂNĂTOARE: „ZEBRE".
TURMA ŞI VÂNĂTORII SE AFLAU ACUM DEPARTE...
RAHAN NU MAI POATE FACE NIMIC PENTRU TINE!
CU GÂTUL STRĂPUNS DE O SĂGEATĂ, MÂNZUL TRĂGEA SĂ MOARĂ...
ŞI BRUSC...

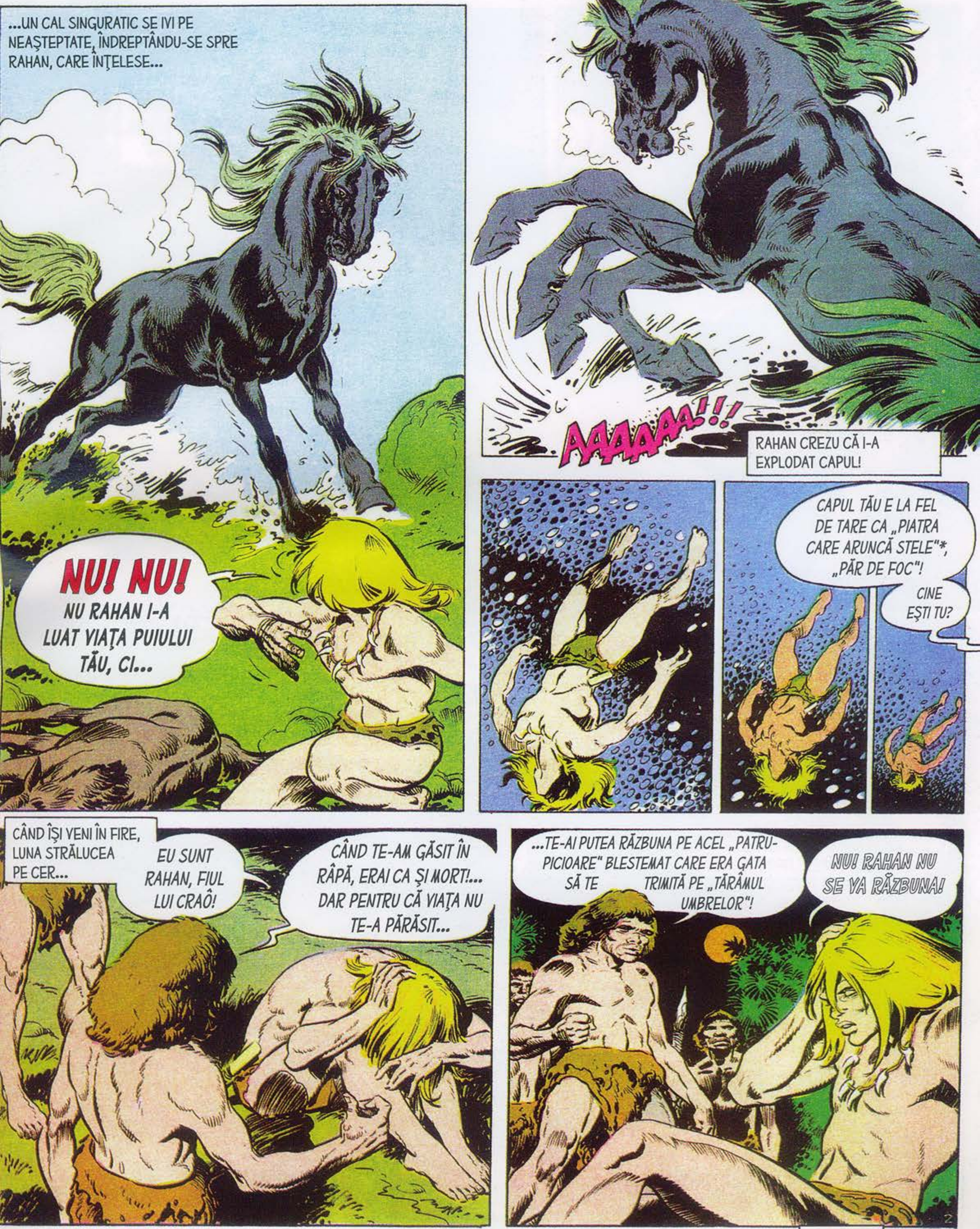
...UN CAL SINGURATIC SE IVI PE NEAŞTEPTATE, ÎNDREPTÂNDU-SE SPRE RAHAN, CARE ÎNŢELESE...
NU! NU! NU RAHAN I-A LUAT VIAŢA PUIULUI TĂU, CI...
AAAAAA!!!
RAHAN CREZU CĂ I-A EXPLODAT CAPUL!
CAPUL TĂU E LA FEL DE TARE CA „PIATRA CARE ARUNCĂ STELE"*, „PĂR DE FOC"!
CINE EŞTI TU?
CÂND ÎŞI VENI ÎN FIRE, LUNA STRĂLUCEA PE CER...
EU SUNT RAHAN, FIUL LUI CRAÔ!
CÂND TE-AM GĂSIT ÎN RÂPĂ, ERAI CA ŞI MORT!... DAR PENTRU CĂ VIAŢA NU TE-A PĂRĂSIT...
...TE-AI PUTEA RĂZBUNA PE ACEL „PATRU-PICIOARE" BLESTEMAT CARE ERA GATA SĂ TE TRIMITĂ PE „TĂRÂMUL UMBRELOR"!
NU! RAHAN NU SE VA RĂZBUNA!
2

* SILEX.

„PATRU-PICIOARE" VOIA SĂ-ȘI APERE PUIUL! RAHAN NU POATE FI SUPĂRAT PE EL!
AI IDEI CIUDATE DESPRE „PATRU-PICIOARE"!
NOI URÂM ACESTE ANIMALE! LE ALUNGĂM IMEDIAT CE SE AVENTUREAZĂ PE TERITORIUL NOSTRU!
FRAȚII MEI GREȘESC! ACESTE ANIMALE LE POT FI DE FOLOS „CELOR CE MERG ÎN PICIOARE"!
FIUL LUI CRAÔ LE POVESTI CE VĂZUSE PE VREMURI... LE VORBI DESPRE „ZEBRELE" RAPIDE ȘI BLÂNDE PE CARE LE CĂLĂRISE CHIAR EL...
DA, FRAȚILOR... „PATRU-PICIOARE" ÎI POT SCUTI PE VÂNĂTORI DE OBOSEALĂ! ÎI POT DUCE FOARTE DEPARTE ȘI FOARTE REPEDE!
HA! HA! HA!
SĂ URCĂM PE SPATELE UNUI „PATRU-PICIOARE"! LOVITURA PRIMITĂ LA CAP TE-A FĂCUT SĂ-ȚI PIERZI MINȚILE, RAHAN!!...
NU VOM CREDE NICIODATĂ ASTFEL DE LUCRURI!

NEÎNCREDEREA ACELOR VÂNĂTORI ÎL SUPĂRĂ PE FIUL VREMURILOR SĂLBATICE.
RAHAN VĂ VA ARĂTA CĂ NU MINTE! EL VA CAPTURA UN „PATRU-PICIOARE"! VA FI FOARTE UŞOR!
ÎN ZORI, RAHAN SE ÎNTOARSE LA RÂPĂ. AŞA CUM SPERA, CALUL ÎNCĂ DĂDEA TÂRCOALE MÂNZULUI MORT...
SĂ NU FUGI, „PATRU-PICIOARE"! RAHAN NU VREA SĂ-ŢI FACĂ RĂU!
RAHAN UITASE CĂ NU CUNOSCUSE DECÂT „ZEBRE" GATA DOMESTICITE...
HIIIIIIIIII...
OOOH!
NU TE SUPĂRA, „PATRU-PICIOARE"!
RAHAN ÎNCERCĂ DE ZECE ORI SĂ SE APROPIE DE ANIMALUL CARE FIE O LUA LA FUGĂ, SPERIAT... FIE ÎL ÎNFRUNTA...
HA! HA! HA! ŞI NEBUNUL ĂSTA VREA SĂ NE CONVINGĂ CĂ VÂNĂTORII POT CONTROLA ACEŞTI DEMONI!... DAR CE FACE?...

FIUL LUI CRAÔ SE CĂȚĂRASE ÎNTR-UN COPAC... EXACT DEASUPRA MÂNZULUI.
DACĂ RAHAN NU SE POATE APROPIA DE TINE, TE VA LUA **PRIN SURPRINDERE,** „PATRU-PICIOARE"!
CÂND CALUL VENI DIN NOU SĂ MIROASĂ MÂNZUL, RAHAN SĂRI ASUPRA LUI...
RAAAHHAA!!!
ECOUL STRIGĂTULUI SĂU NU AVU TIMP SĂ DISPARĂ, CĂ O LOVITURĂ DE COPITĂ ÎL ARUNCĂ LA PĂMÂNT! NU REUȘISE SĂ SE MENȚINĂ NICI CINCI SECUNDE PE SPINAREA CALULUI...
...CARE FUGEA DEJA ÎN GALOP.
NU VEI REUȘI SĂ-L DESCURAJEZI PE RAHAN, „PATRU-PICIOARE"! MAI DEVREME SAU MAI TÂRZIU TOT TE VA PRINDE!
ÎNCEPU ATUNCI O URMĂRIRE EXTRAORDINARĂ. EA AVEA SĂ DUREZE PÂNĂ TÂRZIU ÎN NOAPTE, CÂND RAHAN PIERDU URMA ANIMALULUI SĂLBATIC...

RAHAN GĂSI ANIMALUL ABIA ÎN ZORI... „PATRU-PICIOARE" SE RETRĂGEA ÎN FAȚA UNEI PUME!
FIUL LUI CRAÔ SĂRI ÎN ACELAȘI TIMP CU FIARA!
NU, „PUMAK"! NU-L VEI UCIDE PE „PATRU-PICIOARE"! EL E AL LUI RAHAN!
RAAAAHAA!
CALUL RĂMASE NEMIȘCAT, IAR RAHAN CREZU CĂ REUȘISE...
VEZI, „PATRU-PICIOARE", RAHAN E PRIETENUL TĂU! EL ȚI-A SALVAT VIAȚA! HAIDE... HAIDE...
LASĂ-L SĂ SE APROPIE!
RAHAN ÎI DĂDU OCOL CU PRUDENȚĂ, ȘI...
O SĂ VEZI... NOI DOI O SĂ LE ARĂTĂM VÂNĂTORILOR CĂ...

AAAAHH!!
NEÎMBLÂNZITUL PURSÂNGE O LUASE DIN NOU LA FUGĂ... DAR NU REUŞEA SĂ SE DISTANŢEZE DE RAHAN, CARE ÎL URMĂREA CU O ARDOARE ŞI MAI MARE.
...ŞI FIUL VREMURILOR SĂLBATICE SE VĂZU DIN NOU ARUNCAT LA PĂMÂNT!
ANIMALUL, CARE SE ÎNDREPTA SPRE RÂPĂ, DĂDU ÎN CELE DIN URMĂ SEMNE DE OBOSEALĂ... GALOPUL SCĂZU ÎN INTENSITATE... IAR RAHAN REUŞI SĂ AJUNGĂ ÎN DREPTUL LUI...
...SĂ SE AGAŢE DE COAMA LUNGĂ, SĂ-ŞI TREACĂ UN PICIOR PESTE SPINAREA LUI...
MEMBRII CLANULUI ASISTAU LA MIRACOL... MIRACOL CARE DURĂ DOAR O CLIPĂ!
OOOH!!

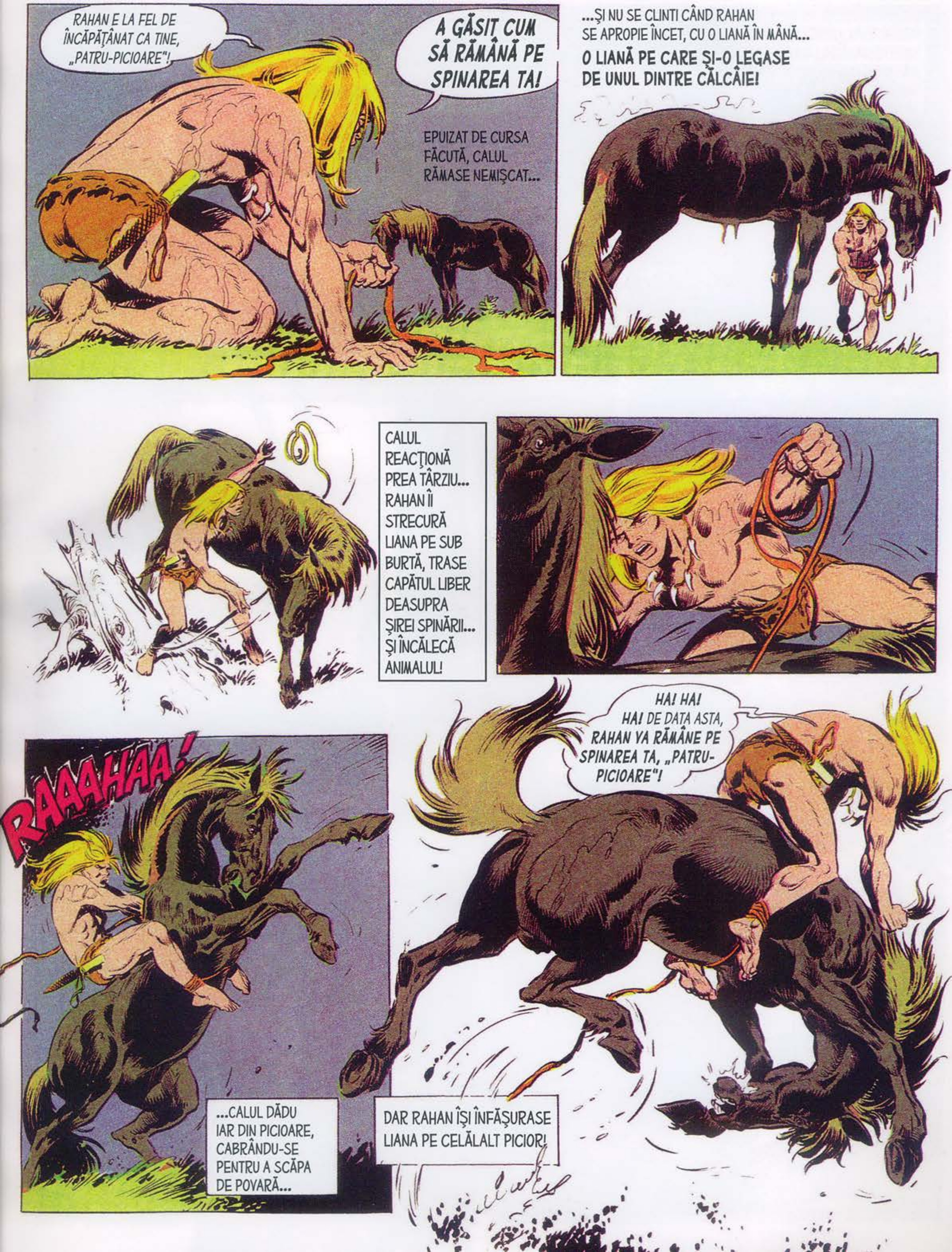
RAHAN E LA FEL DE ÎNCĂPĂȚÂNAT CA TINE, „PATRU-PICIOARE"!
A GĂSIT CUM SĂ RĂMÂNĂ PE SPINAREA TA!
EPUIZAT DE CURSA FĂCUTĂ, CALUL RĂMASE NEMIȘCAT...
...ȘI NU SE CLINTI CÂND RAHAN SE APROPIE ÎNCET, CU O LIANĂ ÎN MÂNĂ...
O LIANĂ PE CARE ȘI-O LEGASE DE UNUL DINTRE CĂLCÂIE!
CALUL REACȚIONĂ PREA TÂRZIU... RAHAN ÎI STRECURĂ LIANA PE SUB BURTĂ, TRASE CAPĂTUL LIBER DEASUPRA ȘIREI SPINĂRII... ȘI ÎNCĂLECĂ ANIMALUL!
RAAAHAA!
...CALUL DĂDU IAR DIN PICIOARE, CABRÂNDU-SE PENTRU A SCĂPA DE POVARĂ...
HA! HA! HA! DE DATA ASTA, RAHAN VA RĂMÂNE PE SPINAREA TA, „PATRU-PICIOARE"!
DAR RAHAN ÎȘI ÎNFĂȘURASE LIANA PE CELĂLALT PICIOR!

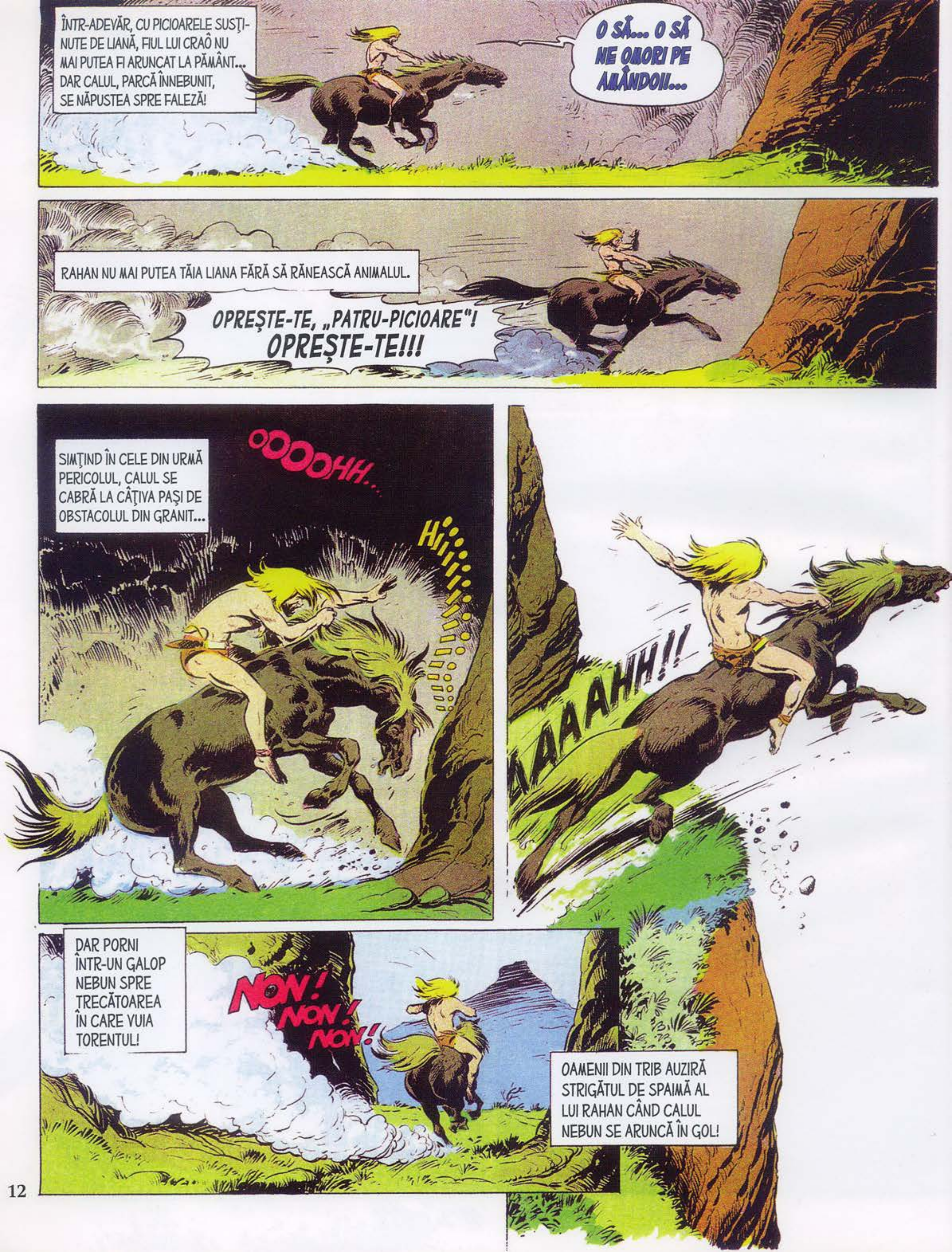
ÎNTR-ADEVĂR, CU PICIOARELE SUSȚINUTE DE LIANĂ, FIUL LUI CRAÔ NU MAI PUTEA FI ARUNCAT LA PĂMÂNT... DAR CALUL, PARCĂ ÎNNEBUNIT, SE NĂPUSTEA SPRE FALEZĂ!
O SĂ... O SĂ NE OMORI PE AMÂNDOI!...
RAHAN NU MAI PUTEA TĂIA LIANA FĂRĂ SĂ RĂNEASCĂ ANIMALUL.
OPREȘTE-TE, „PATRU-PICIOARE"! OPREȘTE-TE!!!
SIMȚIND ÎN CELE DIN URMĂ PERICOLUL, CALUL SE CABRĂ LA CÂȚIVA PAȘI DE OBSTACOLUL DIN GRANIT...
OOOOHH...
HIIII
AAAAAHH!!
DAR PORNI ÎNTR-UN GALOP NEBUN SPRE TRECĂTOAREA ÎN CARE VUIA TORENTUL!
NON! NON! NON!
OAMENII DIN TRIB AUZIRĂ STRIGĂTUL DE SPAIMĂ AL LUI RAHAN CÂND CALUL NEBUN SE ARUNCĂ ÎN GOL!

FIUL LUI CRAÔ NU MAI AVEA TIMP SĂ SE ELIBEREZE... VĂZU VENIND SPRE EL VÂRTEJURILE ÎNSPUMATE...
FFLLOOOOUUU!!!
...ŞI APA ÎL ACOPERI! RAHAN APUCĂ ATUNCI CUŢITUL DE FILDEŞ...
...ÎNSĂ CONSTATĂ UIMIT CĂ „PATRU-PICIOARE" REVENEA LA SUPRAFAŢĂ!
AŞADAR, ŞI „PATRU-PICIOARE" ŞTIE SĂ SE „TÂRASCĂ PE APĂ"!!
ÎNTR-ADEVĂR, CALUL ÎNOTA. ŞI O FĂCEA CHIAR FOARTE BINE!
AMUZAT, SIMŢIND PENTRU PRIMA OARĂ ACEASTĂ SENZAŢIE, RAHAN SE LĂSĂ CONDUS DE ANIMAL...
OARE TORENTUL TE-A FĂCUT AŞA DE CALM?... SAU VOINŢA LUI RAHAN!?

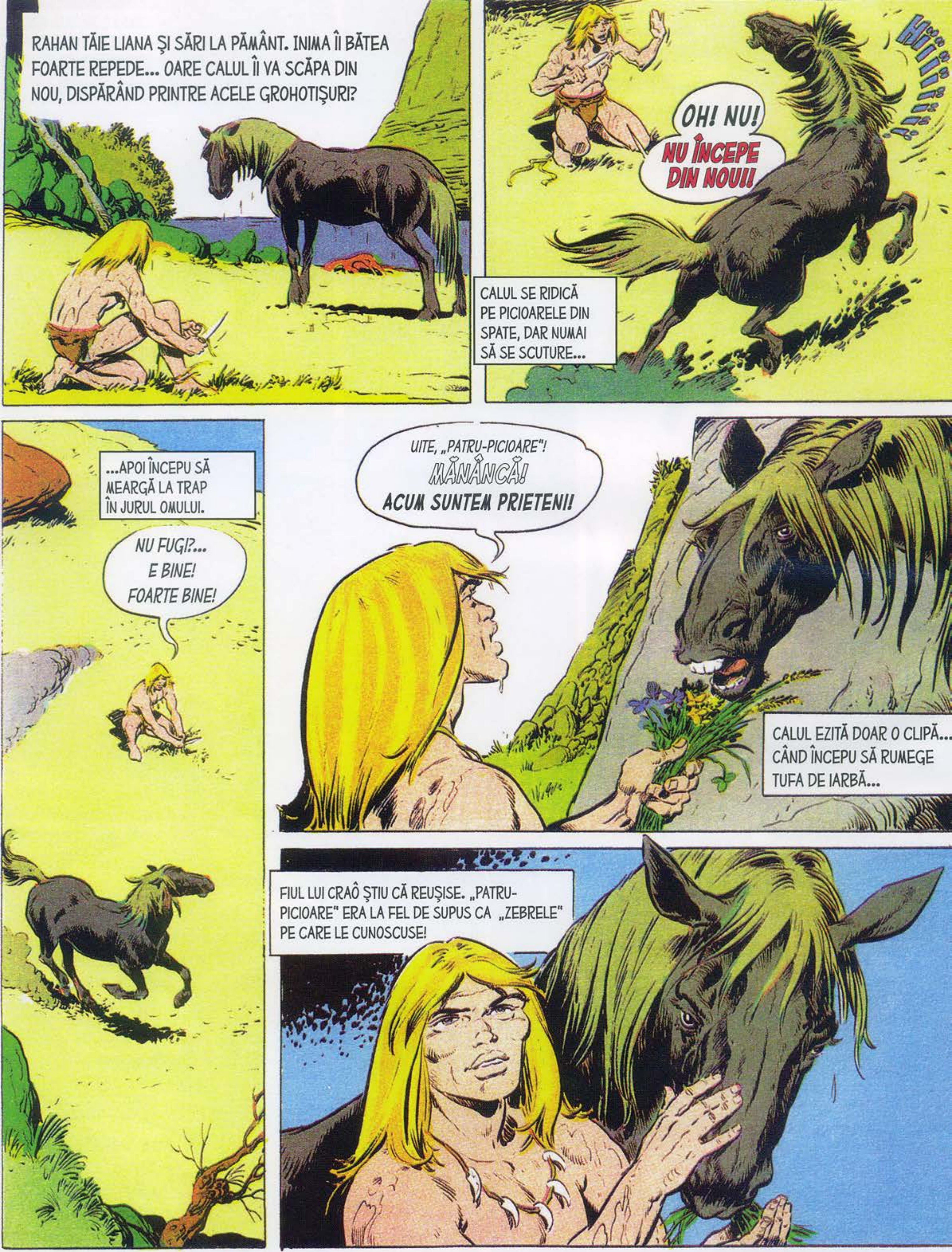
RAHAN TĂIE LIANA ŞI SĂRI LA PĂMÂNT. INIMA ÎI BĂTEA FOARTE REPEDE... OARE CALUL ÎI VA SCĂPA DIN NOU, DISPĂRÂND PRINTRE ACELE GROHOTIŞURI?
HIIIIIII!
OH! NU!
NU ÎNCEPE DIN NOU!
CALUL SE RIDICĂ PE PICIOARELE DIN SPATE, DAR NUMAI SĂ SE SCUTURE...
...APOI ÎNCEPU SĂ MEARGĂ LA TRAP ÎN JURUL OMULUI.
NU FUGI?... E BINE! FOARTE BINE!
UITE, „PATRU-PICIOARE"! MĂNÂNCĂ! ACUM SUNTEM PRIETENI!
CALUL EZITĂ DOAR O CLIPĂ... CÂND ÎNCEPU SĂ RUMEGE TUFA DE IARBĂ...
FIUL LUI CRAÔ ŞTIU CĂ REUŞISE. „PATRU-PICIOARE" ERA LA FEL DE SUPUS CA „ZEBRELE" PE CARE LE CUNOSCUSE!

SFÂRȘITUL EPISODULUI

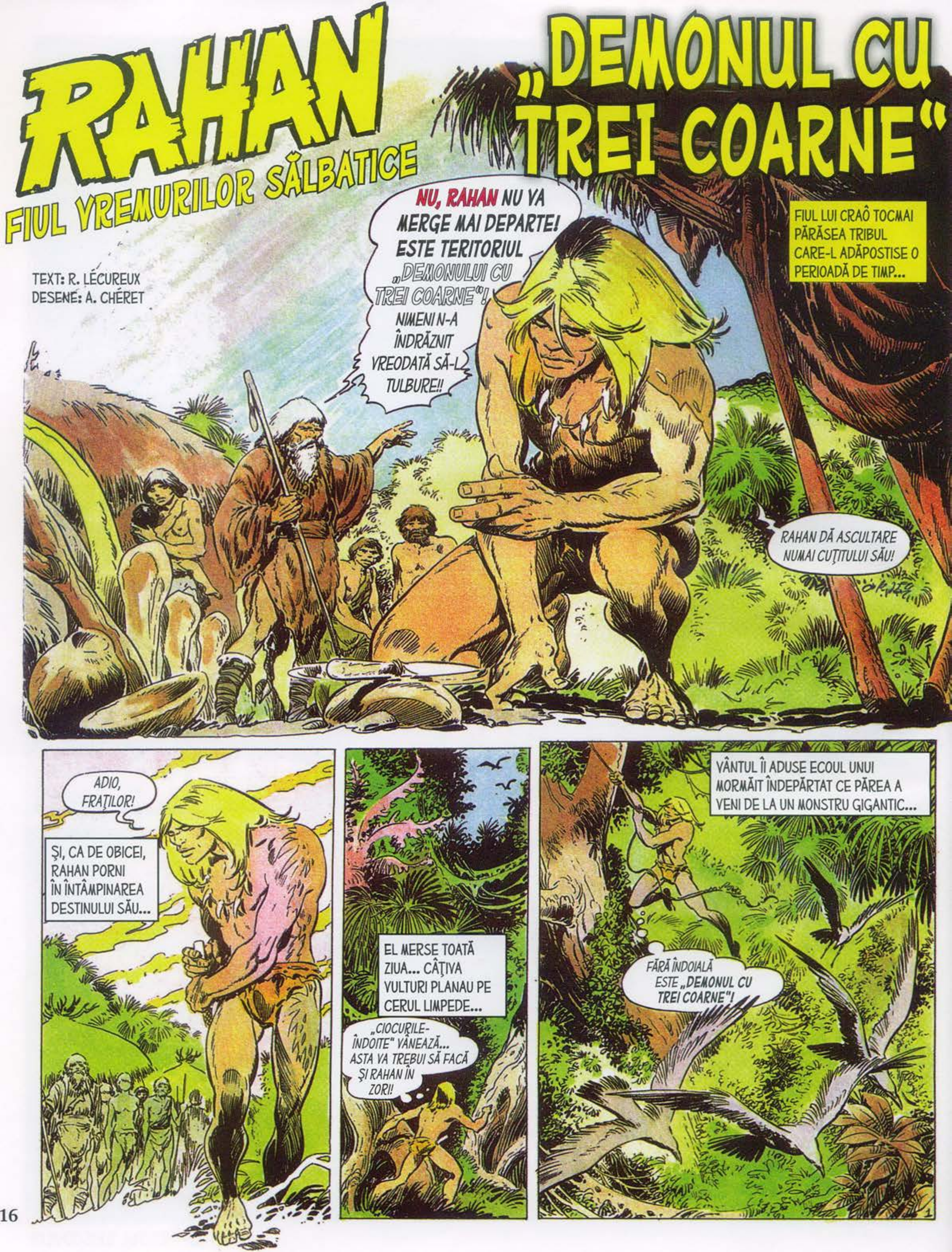
RAHAN
FIUL VREMURILOR SĂLBATICE
„DEMONUL CU TREI COARNE"
TEXT: R. LÉCUREUX
DESENE: A. CHÉRET
FIUL LUI CRAÔ TOCMAI PĂRĂSEA TRIBUL CARE-L ADĂPOSTISE O PERIOADĂ DE TIMP...
NU, RAHAN NU VA MERGE MAI DEPARTE! ESTE TERITORIUL „DEMONULUI CU TREI COARNE"! NIMENI N-A ÎNDRĂZNIT VREODATĂ SĂ-L TULBURE!!
RAHAN DĂ ASCULTARE NUMAI CUŢITULUI SĂU!
ADIO, FRAŢILOR!
ŞI, CA DE OBICEI, RAHAN PORNI ÎN ÎNTÂMPINAREA DESTINULUI SĂU...
EL MERSE TOATĂ ZIUA... CÂŢIVA VULTURI PLANAU PE CERUL LIMPEDE...
„CIOCURILE-ÎNDOITE" VÂNEAZĂ... ASTA VA TREBUI SĂ FACĂ ŞI RAHAN ÎN ZORI!
VÂNTUL ÎI ADUSE ECOUL UNUI MORMĂIT ÎNDEPĂRTAT CE PĂREA A VENI DE LA UN MONSTRU GIGANTIC...
FĂRĂ ÎNDOIALĂ ESTE „DEMONUL CU TREI COARNE"!
1

LA CĂDEREA NOPȚII, MORMĂITUL SE AMPLIFICĂ, DEVENIND TOT MAI NELINIȘTITOR...
SPRE CE NOU PERICOL L-AI PURTAT PE RAHAN?
ZORILE ÎL GĂSIRĂ PE FIUL LUI CRAÔ LA PÂNDĂ... CHIAR ATUNCI, UN IEPURE SĂRI PE CREASTA UNUI TALUZ...
RAHAN ÎȘI VA POTOLI FOAMEA CU UN „URECHI-LUNGI"!
ARUNCAT CU O UIMITOARE PRECIZIE, CUȚITUL DE FILDEȘ OPRI CURSA ANIMALULUI...
SCHLOONG!!
...ÎN ACEEAȘI CLIPĂ ÎN CARE O SĂGEATĂ LANSATĂ DE PE CELĂLALT MAL ÎL ATINSE LA RÂNDUL EI...
OOH! RAHAN VA TREBUI SĂ ÎMPARTĂ ACEST VÂNAT!
DOI VÂNĂTORI ÎȘI FĂCURĂ APARIȚIA... „URECHI-LUNGI" ESTE AL NOSTRU!
RAHAN CREDE CĂ EL L-A LOVIT PRIMUL! DAR ESTE GATA SĂ-L IMPARTĂ!
NICIO ÎMPĂRȚEALĂ CU CEI CARE NE ÎNCALCĂ TERITORIUL DE VÂNĂTOARE!
HEEE!
RAHAN ABIA AVU TIMP SĂ PLONJEZE...

DAR EL NU LE LĂSĂ RĂGAZ CELOR DOI SĂ LANSEZE ŞI O A DOUA SĂGEATĂ!
RAHAN DETESTĂ SĂ SE BATĂ CU „CEI CE MERG ÎN PICIOARE"!...
...DAR VOI NU-I DAŢI DE ALES!!
PAF!...
CEL DE-AL DOILEA VÂNĂTOR NU-ŞI REVENISE BINE, CÂND ÎMPĂRTĂŞI SOARTA TOVARĂŞULUI SĂU!
AAAARRG!
RAHAN VĂ LASĂ ÎN PACE PENTRU CĂ, FĂRĂ ÎNDOIALĂ, VĂ ESTE LA FEL DE FOAME CA ŞI LUI!... EL ÎL VA ÎMPĂRŢI PE „URECHI-LUNGI" CU VOI, CÂND...
OOOH!...
UN VULTUR MARE SE NĂPUSTI PE CREASTĂ...
...ŞI ÎNŞFĂCĂ IEPURELE!...
CUŢITUL!
DESCUMPĂNIT PENTRU O CLIPĂ, FIUL LUI CRAÔ REACŢIONĂ...

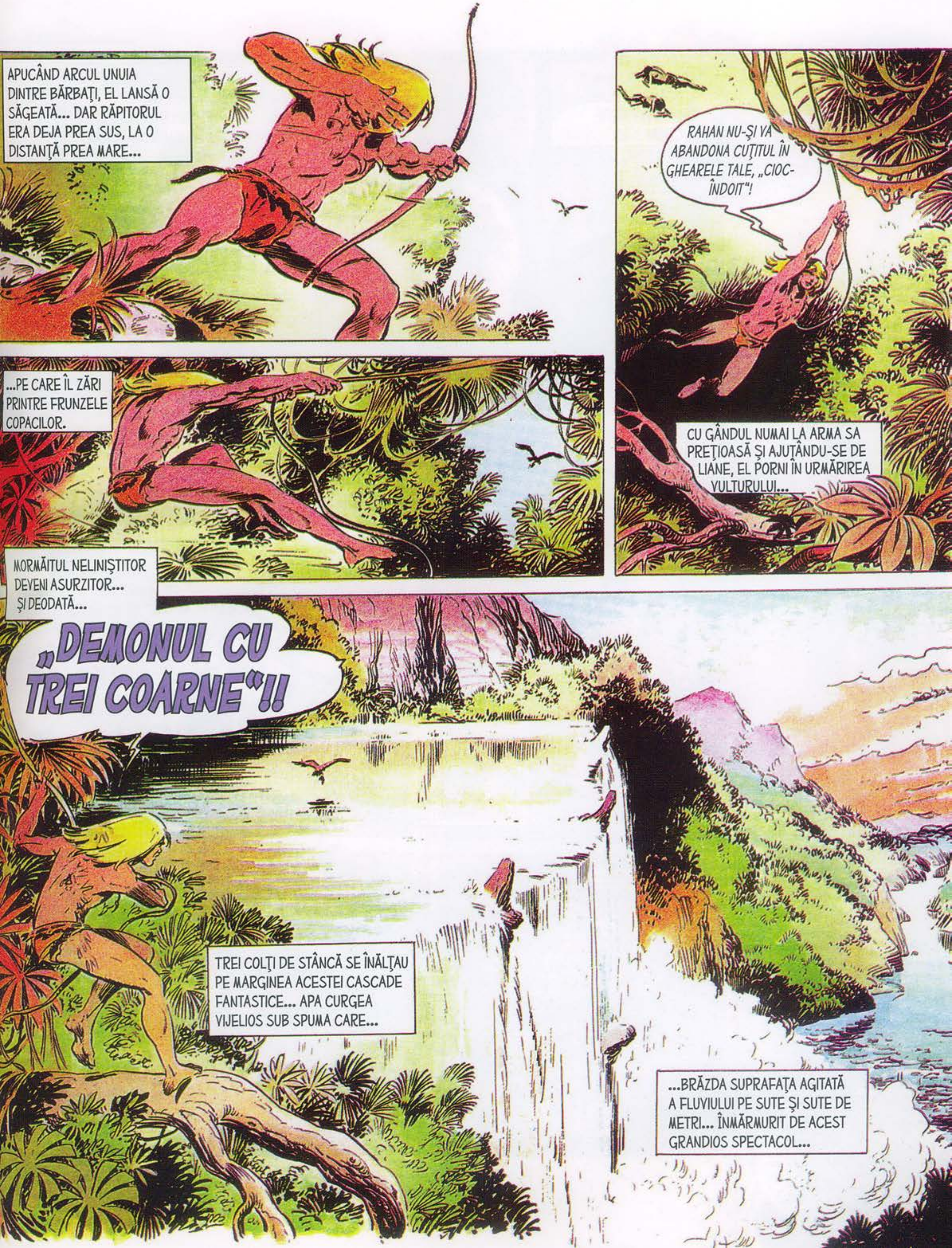
APUCÂND ARCUL UNUIA DINTRE BĂRBAŢI, EL LANSĂ O SĂGEATĂ... DAR RĂPITORUL ERA DEJA PREA SUS, LA O DISTANŢĂ PREA MARE...
RAHAN NU-ŞI VA ABANDONA CUŢITUL ÎN GHEARELE TALE, „CIOC-ÎNDOIT"!
...PE CARE ÎL ZĂRI PRINTRE FRUNZELE COPACILOR.
CU GÂNDUL NUMAI LA ARMA SA PREŢIOASĂ ŞI AJUTÂNDU-SE DE LIANE, EL PORNI ÎN URMĂRIREA VULTURULUI...
MORMĂITUL NELINIŞTITOR DEVENI ASURZITOR... ŞI DEODATĂ...
„DEMONUL CU TREI COARNE"!!
TREI COLŢI DE STÂNCĂ SE ÎNĂLŢAU PE MARGINEA ACESTEI CASCADE FANTASTICE... APA CURGEA VIJELIOS SUB SPUMA CARE...
...BRĂZDA SUPRAFAŢA AGITATĂ A FLUVIULUI PE SUTE ŞI SUTE DE METRI... ÎNMĂRMURIT DE ACEST GRANDIOS SPECTACOL...

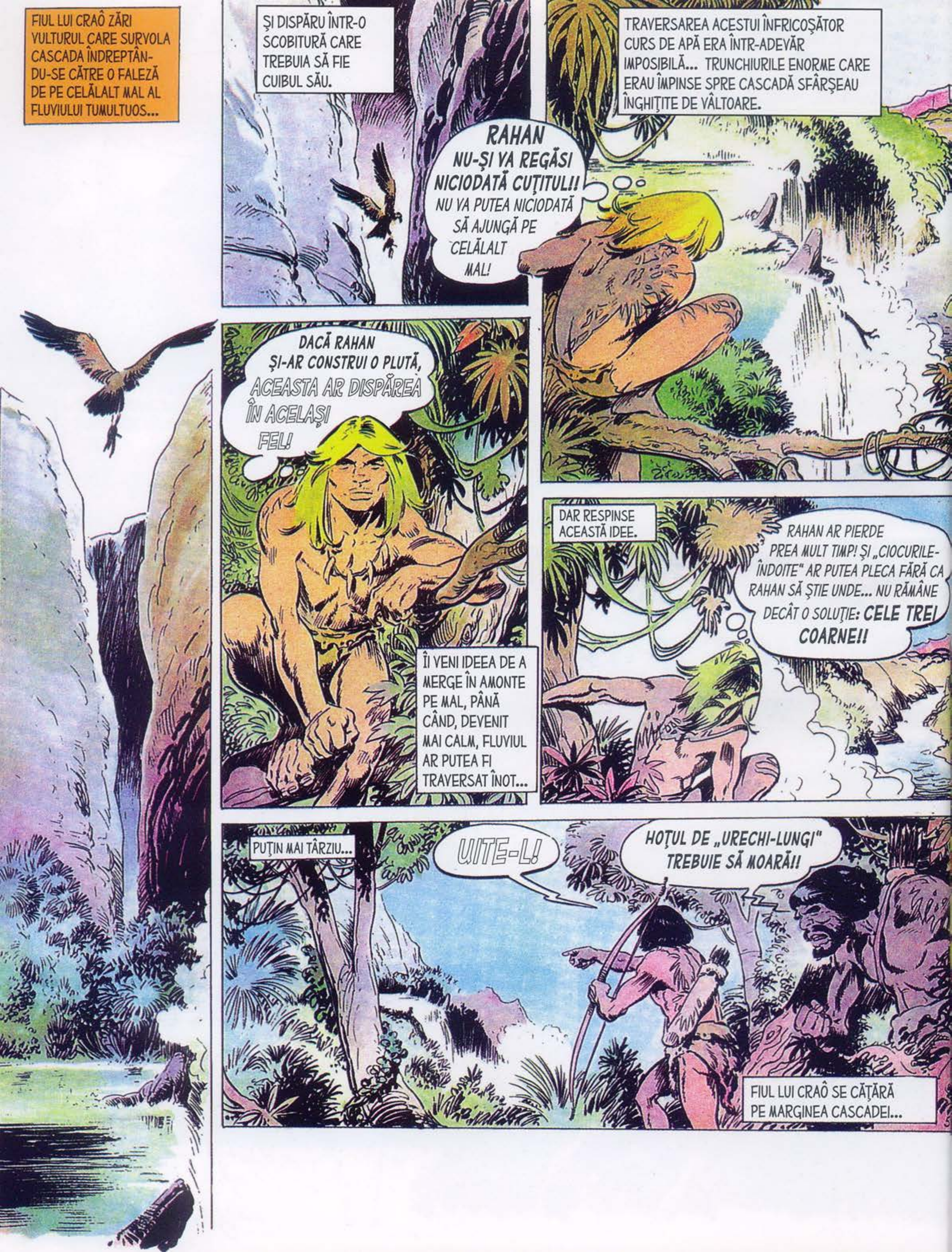
FIUL LUI CRAÔ ZĂRI VULTURUL CARE SURVOLA CASCADA ÎNDREPTÂNDU-SE CĂTRE O FALEZĂ DE PE CELĂLALT MAL AL FLUVIULUI TUMULTUOS...
ŞI DISPĂRU ÎNTR-O SCOBITURĂ CARE TREBUIA SĂ FIE CUIBUL SĂU.
TRAVERSAREA ACESTUI ÎNFRICOŞĂTOR CURS DE APĂ ERA ÎNTR-ADEVĂR IMPOSIBILĂ... TRUNCHIURILE ENORME CARE ERAU ÎMPINSE SPRE CASCADĂ SFÂRŞEAU ÎNGHIŢITE DE VÂLTOARE.
RAHAN NU-ŞI VA REGĂSI NICIODATĂ CUŢITUL!! NU VA PUTEA NICIODATĂ SĂ AJUNGĂ PE CELĂLALT MAL!
DACĂ RAHAN ŞI-AR CONSTRUI O PLUTĂ, ACEASTA AR DISPĂREA ÎN ACELAŞI FEL!
ÎI VENI IDEEA DE A MERGE ÎN AMONTE PE MAL, PÂNĂ CÂND, DEVENIT MAI CALM, FLUVIUL AR PUTEA FI TRAVERSAT ÎNOT...
DAR RESPINSE ACEASTĂ IDEE.
RAHAN AR PIERDE PREA MULT TIMP! ŞI „CIOCURILE-ÎNDOITE" AR PUTEA PLECA FĂRĂ CA RAHAN SĂ ŞTIE UNDE... NU RĂMÂNE DECÂT O SOLUŢIE: CELE TREI COARNE!!
PUŢIN MAI TÂRZIU...
UITE-L!
HOŢUL DE „URECHI-LUNGI" TREBUIE SĂ MOARĂ!!
FIUL LUI CRAÔ SE CĂŢĂRĂ PE MARGINEA CASCADEI...

ŞI ÎNTR-O CLIPĂ FU DEASUPRA VÂLTORII...
CÂND RAHAN VA FI AJUNS PE PRIMUL „CORN", EL NU VA MAI PUTEA SĂ-ŞI RECUPEREZE LIANA! ÎI VA TREBUI O ALTA!
ÎI FU UŞOR SĂ GĂSEASCĂ DOUĂ LIANE SOLIDE ŞI SUBŢIRI... FĂCU UN LASOU DINTR-UNA, ŞI ...
RAAAHAA!!
RAHAN A REUŞIT! DUPĂ CE VA AJUNGE PE PRIMUL „CORN", EL VA TRECE PE AL DOILEA, APOI PE AL TREILEA!
ÎNSĂ PE CÂND SE CĂŢĂRA PE STÂNCA ALUNECOASĂ, VÂNĂTORII TRASERĂ IAR CU ARCURILE ÎN DIRECŢIA SA...
ZZLAAAC!
RAHAN NU O SĂ-I LASE SĂ-L URMĂREASCĂ!
UN MOMENT MAI TÂRZIU...
MOARTE HOŢULUI DE „URECHI-LUNGI"!!
OOOH!!
DEŞI NU AUZI STRIGĂTELE, ACOPERITE FIIND DE VUIETUL CĂDERII DE APĂ, RAHAN SIMŢI SĂGEŢILE ZBURÂND LA UN PAS DE EL!
DESFĂCU LASOUL, RENUNŢÂND LA ORICE POSIBILITATE DE ÎNTOARCERE! DE ACUM ÎNAINTE TREBUIA SĂ REUŞEASCĂ... SAU SĂ MOARĂ!

HOȚUL CU „PĂR DE FOC" ȘI-A PIERDUT MINȚILE!
RAHAN TOCMAI LANSA CEL DE-AL DOILEA LASOU SPRE URMĂTORUL „CORN", AFLAT CHIAR ÎN MIJLOCUL CASCADEI.
RAAAHAAA!
O SINGURĂ ARUNCARE A FOST DE AJUNS!! ÎNTINSĂ ÎNTRE CELE DOUĂ STÂNCI, LIANA ÎI SERVEA DREPT PUNCT DE SPRIJIN DE LA O ETAPĂ LA ALTA.
RAHAN VA REUȘI! TREBUIE! TREBUIE!
ÎNTINDEREA DE APĂ FREMĂTA SUB EL... CÂTEVA SĂGEȚI ÎI TRECURĂ DIN NOU PE DEASUPRA CAPULUI...
SĂGEȚILE NOASTRE NU-L ATING!!
POATE CĂ ESTE TRIMISUL ZEILOR? UN OM N-AR PUTEA SĂ ÎNFRUNTE ASTFEL „DEMONUL CU TREI COARNE"!
FIUL LUI CRAÔ SE AFLA ACUM PE CEL DE-AL DOILEA „CORN"... DAR TREBUIA SĂ-ȘI RECUPEREZE LASOUL PENTRU A MERGE MAI DEPARTE...
SCUTURÂND LIANA, EL ÎNCERCĂ SĂ ELIBEREZE LAȚUL...
DACĂ RAHAN VREA SĂ-ȘI GĂSEASCĂ CUȚITUL, TREBUIE SĂ REUȘEASCĂ!

ACESTA AJUNSE ÎN DREPTUL SĂU, DAR... DEZECHILIBRÂNDU-SE BRUSC, RAHAN ALUNECĂ PE MUŞCHI ŞI FU ÎNGHIŢIT DE ŞUVOIUL NĂUCITOR.
AAAAH!
AGĂŢAT DE LIANĂ, SE LEGĂNA ACUM ÎN GOL, LA FEL DE UŞOR CA UN PAI ÎN FAŢA TORENTULUI!...
STÂNCA... STÂNCA... ACOLO... SUB RAHAN...
SE LĂSĂ SĂ ALUNECE UŞOR SPRE RIDICĂTURA DIN PIATRĂ...
SE AFLA ACUM ÎN INIMA UNUI INFERN DE APĂ...
DACĂ RAHAN NU REUŞEŞTE SĂ PRINDĂ AL TREILEA „CORN"...
„TĂRÂMUL UMBRELOR" ÎL AŞTEAPTĂ!!
CEL MAI MIC PAS GREŞIT PE ACEASTĂ STÂNCĂ ALUNECOASĂ ÎL PUTEA DUCE LA PIERZANIE!
EL REUŞI, CU TOATE ACESTEA, SĂ ARUNCE LASOUL...
...PĂREA IMPOSIBIL CA ACESTA SĂ SE ÎNFĂŞOARE ÎN JURUL CELUI DE-AL TREILEA „CORN", CARE SE ZĂREA CU GREU PRIN PERDEAUA DE APĂ... ABIA DUPĂ MAI MULTE ÎNCERCĂRI...
...BUCLA CUPRINSE ÎN SFÂRŞIT STÂNCA!...
RAAAHAAA!

NU ÎI MAI RĂMÂNEA DECÂT SĂ URCE PE SUPRAFAŢA ACESTUI PERETE LICHID!... EFORTUL SE DOVEDI ISTOVITOR...
ŞUVOIUL ENORM ÎL ARUNCA, ÎL ASPIRA, ÎI TĂIA RĂSUFLAREA...
DACĂ LIANA SE RUPE, TOTUL S-A SFÂRŞIT!...
AAAH! NU ESTE UN TRIMIS AL ZEILOR... ESTE CHIAR UN ZEU!
IEŞIND DIN HĂU, RAHAN URCĂ PE CEL DE-AL TREILEA „CORN"... ULTIMUL!
ATINGEREA CELUILALT MAL AL FLUVIULUI NU ERA DECÂT O CHESTIUNE DE CALM ŞI DE PRUDENŢĂ... RAHAN AVEA ŞI UNA, ŞI ALTA...
...IAR CÂND SIMŢI SUB PICIOARE PĂMÂNTUL TARE, RĂSUNĂ STRIGĂTUL SĂU DE VICTORIE.
RAHAHAAA!!
VÂNĂTORII NU ÎL AUZEAU... DAR VĂZURĂ CUM „HOŢUL DE URECHI-LUNGI" DISPĂREA SPRE FALEZĂ...
EL A ÎNVINS „DEMONUL CU TREI COARNE"!
BINEÎNŢELES, HORKAA... PENTRU CĂ ESTE UN ZEU!

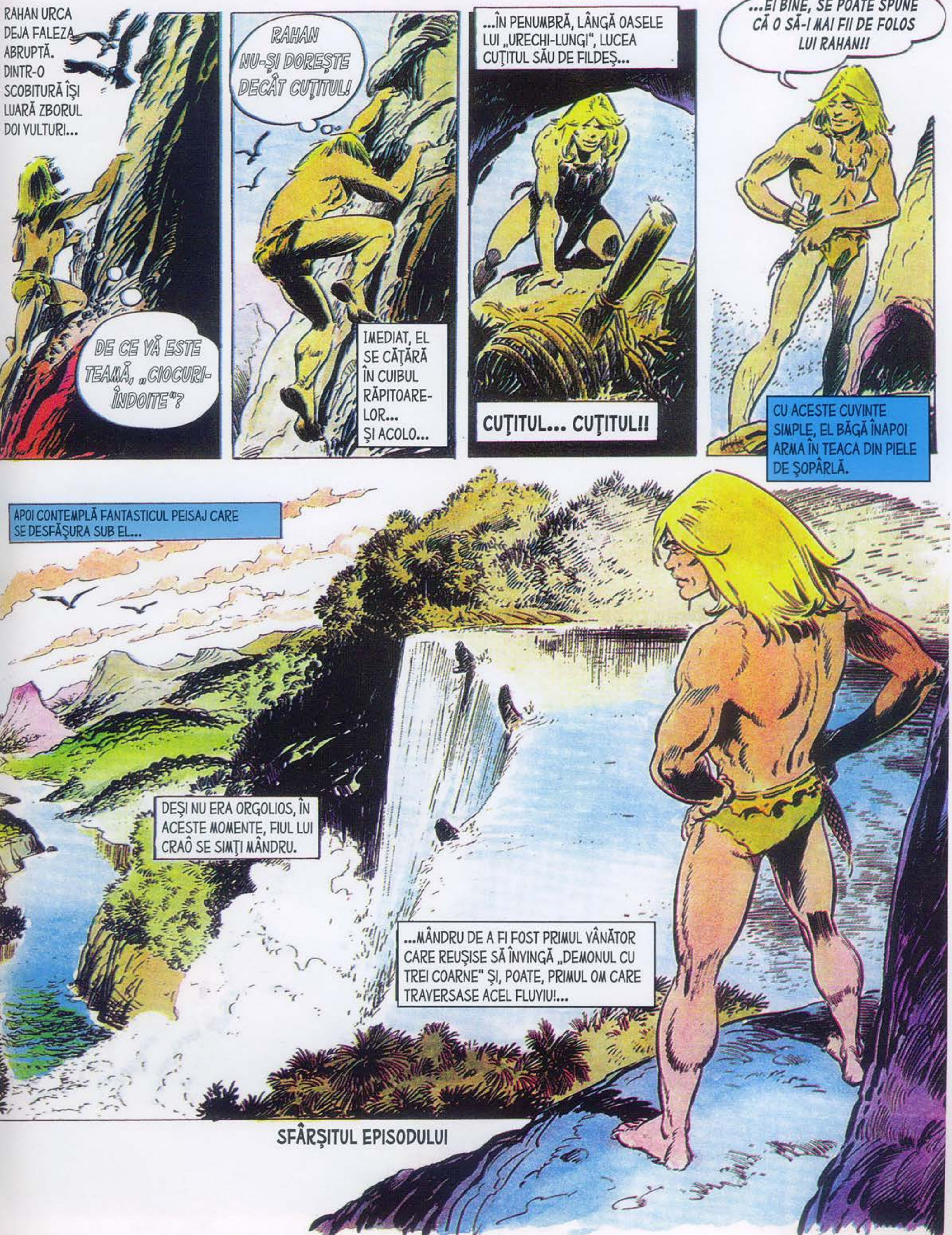

SFÂRȘITUL EPISODULUI

JOC

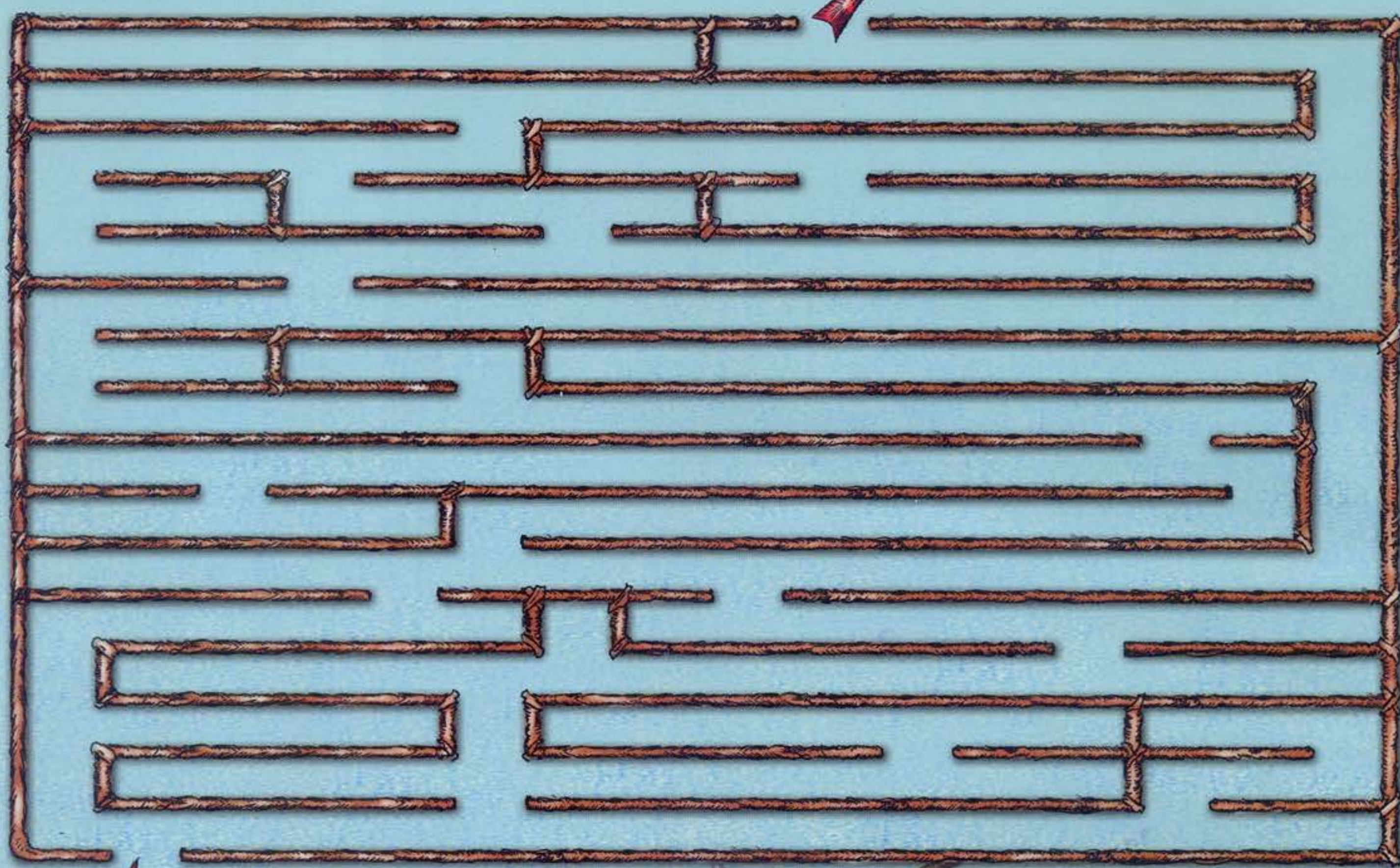

VÂNEAZĂ ÎMPREUNĂ CU RAHAN ȘI AJUTĂ-L SĂ GĂSEASCA DRUMUL CEL MAI SCURT!

RAHAN
FIUL VREMURILOR SĂLBATICE
MOARTE LUI „MANTA"!
PESCĂRUŞII CARE ÎNSOŢEAU PLUTA PE CARE CURENTUL O PURTA SPRE INSULĂ SE RISIPIRĂ DINTR-ODATĂ, ABANDONÂND CERUL UNEI PĂSĂRI URIAŞE... ŞI ACEST ALBATROS SE ARUNCĂ ASUPRA PLUTEI...
TEXT: R. LÉCUREUX
DESENE: A. CHÉRET
FIUL LUI CRAÔ VĂZUSE PERICOLUL...
RAHAN NU ESTE UN PEŞTE! DE CE ÎL ATACI ÎN ACEST FEL?!
... EL SĂRI, EVITÂND LA TIMP LOVITURA MORTALĂ A CIOCULUI.

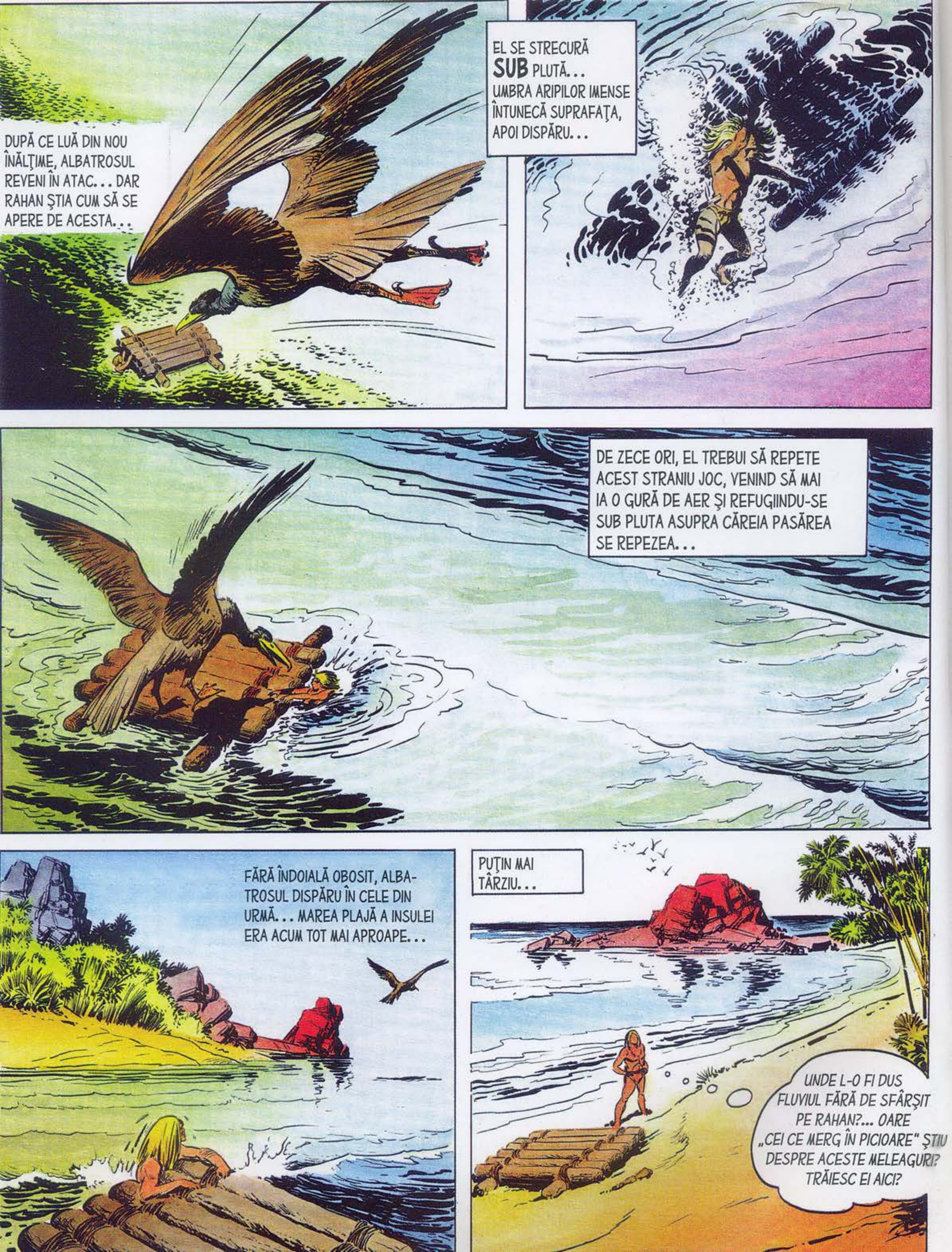
DUPĂ CE LUĂ DIN NOU ÎNĂLȚIME, ALBATROSUL REVENI ÎN ATAC... DAR RAHAN ȘTIA CUM SĂ SE APERE DE ACESTA...
EL SE STRECURĂ SUB PLUTĂ... UMBRA ARIPILOR IMENSE ÎNTUNECĂ SUPRAFAȚA, APOI DISPĂRU...
DE ZECE ORI, EL TREBUI SĂ REPETE ACEST STRANIU JOC, VENIND SĂ MAI IA O GURĂ DE AER ȘI REFUGIINDU-SE SUB PLUTA ASUPRA CĂREIA PASĂREA SE REPEZEA...
FĂRĂ ÎNDOIALĂ OBOSIT, ALBATROSUL DISPĂRU ÎN CELE DIN URMĂ... MAREA PLAJĂ A INSULEI ERA ACUM TOT MAI APROAPE...
PUȚIN MAI TÂRZIU...
UNDE L-O FI DUS FLUVIUL FĂRĂ DE SFÂRȘIT PE RAHAN?... OARE „CEI CE MERG ÎN PICIOARE" ȘTIU DESPRE ACESTE MELEAGURI? TRĂIESC EI AICI?

PĂDUREA DE BAMBUS CARE ÎNCONJURA PLAJA PĂREA PRIMITOARE... RAHAN SE ÎNDREPTĂ SPRE EA FĂRĂ SĂ SE TEAMĂ...
OH! „MAMA-TUTUROR-MAMELOR"!
„IDOLUL DIN LEMN CARE SE RIDICA ÎN LUMINIŞ ERA O DOVADĂ A PREZENŢEI PE ACEASTĂ INSULĂ A „CELOR CE MERG ÎN PICIOARE", A OAMENILOR!...
... CA O NOUĂ DOVADĂ, ACEŞTI PEŞTI CARE SE USCAU LA SOARE, ATÂRNAŢI DE CAPETE DE LIANE...
DAR OAMENII CARE TRĂIESC AICI LASĂ NIŞTE URME CIUDATE!... OARE NU AU DECÂT CÂTE UN PICIOR?
ACESTE URME PE CARE RAHAN TOCMAI LE DESCOPERISE ÎN NISIP, ÎN SPATELE „MAMEI-TUTUROR-MAMELOR", ERAU LĂSATE DE UN SINGUR PICIOR!

NU-ŞI REVENISE DIN ULUIALĂ CÂND MAI MULŢI BĂRBAŢI SE REPEZEAU ASUPRA SA...
BĂRBATUL VENIT DIN REGATUL SOARELUI A FURAT PEŞTELE PE CARE L-AM ÎNCREDINŢAT „MAMEI-MAMELOR". PRINDEŢI-L!
FIUL LUI CRAÔ SĂRI ÎN PĂDURE... DAR NU ŞTIA CĂ NU PUTEA SĂ SCAPE DE ACEŞTI OAMENI.
ÎN SCURT TIMP, EL FU AJUNS, ÎNCONJURAT...
RAHAN N-A FĂCUT DECÂT SĂ MĂNÂNCE UN PEŞTE! AR PUTEA FI ASTA O CRIMĂ ÎN OCHII TRIBULUI VOSTRU!
SCHPLAC!
AAAAH!
UN BAMBUS LOVI BRUSC TÂMPLA LUI RAHAN...
ÎN SFÂRŞIT. ÎL AVEM PE NECUNOSCUTUL CARE DE MAI MULTE ZILE NE FURĂ PEŞTELE! TREBUIE PEDEPSIT! DUCEŢI-L ÎN SAT!

PUȚIN MAI TÂRZIU...
EU SUNT RAHAN, FIUL LUI CRAÔ! RAHAN A AJUNS PRE MELEAGUL VOSTRU ACUM CÂTEVA MOMENTE! AȘA CĂ NU POATE FI FĂCUT VINOVAT DE CEEA CE-L ACUZAȚI!
ȘEFUL TRIBULUI NU AVEA DECÂT UN PICIOR ȘI RAHAN ÎȘI EXPLICA CIUDATELE URME DESCOPERITE ÎN FAȚA IDOLULUI...
TOOBOO NU ȘI-AR DORI DECÂT SĂ-L CREADĂ PE RAHAN...
DAR TAROK, VRĂJITORUL NOSTRU, L-A VĂZUT PE RAHAN MÂNCÂND UN PEȘTE!
ESTE ADEVĂRAT! RAHAN MÂNCÂND „UN" PEȘTE!...
RAHAN CONSIDERĂ CĂ „CEI CE MERG ÎN PICIOARE" NU POT SĂ-ȘI REFUZE UN PEȘTE!!
NOI NE COMPORTĂM AȘA CUM GÂNDEȘTE RAHAN, ALTĂDATĂ!
... DAR LUCRURILE S-AU SCHIMBAT DE CÂND „MANTA" A CÂȘTIGAT GOLFUL NOSTRU PENTRU A-ȘI FACE AICI CUIBUL!
TOOBOO AVEA O PRIVIRE SINCERĂ. DAR FAȚA SA ERA TRISTĂ...

PENTRU CĂ RAHAN ŞI-A DAT CUVÂNTUL CĂ NU A MÂNCAT DECÂT UN PEŞTE, TREBUIE SĂ-L CREDEM! REDAŢI-I LIBERTATEA!
TAROK, VRĂJITORUL, AVU UN RÂNJET FURIOS.
...DACĂ MAI SUNT FURAŢI ŞI ALŢI PEŞTI, NE VOM AMINTI CĂ TOOBOO L-A APĂRAT PE VINOVAT!
PUŢIN MAI TÂRZIU...
SE PARE CĂ NU PRIETENIA ESTE CEA CARE DOMNEŞTE ÎNTRE VRĂJITOR ŞI TOOBOO!
TAROK ESTE FURIOS DE CÂND OAMENII MEI AU TREBUIT SĂ-MI TAIE PICIORUL...
...PENTRU CĂ TOATE INCANTAŢIILE SALE AU FOST INUTILE ŞI VENINUL LUI „MANTA" A AJUNS PÂNĂ APROAPE DE INIMA MEA!
ÎN ACEST MOMENT, CEVA FANTASTIC RĂSĂRI DIN MARE, ÎN LARG... RAHAN NU MAI VĂZUSE O FIINŢĂ ATÂT DE STRANIE.
CE-I ASTA TOOBOO?
„MANTA"!!

EA DĂ TÂRCOALE PE AICI DE MAI MULTE LUNI. . .
PISICA-DE-MARE URIAŞĂ SĂRI ÎNCĂ O DATĂ LA SUPRAFAŢĂ, DUPĂ CARE DISPĂRU ÎN ADÂNCURI.
PESCARII NOŞTRI NU MAI IES ÎN LARG. DIN ACEST MOTIV, PEŞTELE A DEVENIT ATÂT DE PREŢIOS PENTRU NOI!
DE CE NU UCIDEŢI ACEST MONSTRU?
. . . PENTRU CĂ ÎN COADĂ ACEASTĂ „MANTA" ARE UN SPIN CARE SECRETĂ UN VENIN MORTAL!!
ÎN TIMPUL UNEI ÎNCERCĂRI DE A O UCIDE, AM FOST LOVIT DE ACEST SPIN ÎN GENUNCHI. . . DACĂ OAMENII MEI NU MI-AR FI TĂIAT PICIORUL, AŞ FI AJUNS PE TĂRÂMUL UMBRELOR!

AVÂND ÎN VEDERE CĂ VRĂJITORUL SE APROPIA, RAHAN DEVENI RĂUTĂCIOS.
INCANTAȚIILE LUI TAROK AR FI TREBUIT SĂ O ÎNDEPĂRTEZE PE „MANTA" DE ȚĂRMUL VOSTRU!?
NU EXISTĂ NICIO RUGĂCIUNE PENTRU A O ALUNGA PE „MANTA", NU SE POATE FACE NIMIC ÎMPOTRIVA EI. „SPIRITELE" CARE M-AU VIZITAT NOAPTE TRECUTĂ MI-AU SPUS ASTA!
RAHAN NU CREDE ÎN „SPIRITE"! EL NU-L CREDE PE TAROK, CEL CARE SPUNE MAI MULTE MINCIUNI DECÂT ADEVĂRURI!
PROTECȚIA PE CARE I-O OFERĂ TOOBOO ÎL FACE PE RAHAN OBRAZNIC! DAR RAHAN NU-L VA PUTEA CONTRAZICE NICIODATĂ PE TAROK ÎN CE O PRIVEȘTE PE „MANTA"!!!
DACĂ. . . RAHAN AR CAPTURA-O PE „MANTA"!! RAHAN O VA UCIDE!!
PISICA-DE-MARE URIAȘĂ SĂREA TOCMAI DIN MARE, LA ZECE BĂTĂI DE SĂGEATĂ DE LA ȚĂRM. . .

PUŢIN MAI TÂRZIU, SUB PRIVIRILE UIMITE ALE PESCARILOR DIN TRIB, RAHAN CIOPLEA O RĂDĂCINĂ DINTR-UN LEMN DUR. . . .
ACEŞTI OAMENI NU ŞTIU SĂ PESCUIASCĂ DECÂT CU PLASA. . .
TAROK MORMĂIA FURIOS PENTRU CĂ TOOBOO ÎI PORUNCISE SĂ SE PUNĂ LA DISPOZIŢIA LUI RAHAN.
. . . ŞI IATĂ! CAPCANA PENTRU „MANTA" ESTE TERMINATĂ!
CEI DOI ŢEPI AI ACESTUI „HARPON" ERAU ENORMI, PE MĂSURA MONSTRULUI CARE TREBUIA PRINS.
ŞI ACUM, TAROK, LUI RAHAN ÎI TREBUIE O LIANĂ FOARTE LUNGĂ!
HMMM. . . URMEAZĂ-MĂ!...
PUŢIN MAI TÂRZIU, RAHAN SE CĂŢĂRA AGIL SPRE FRUNZIŞURI. . .
ACEASTĂ LIANĂ ÎI POATE SUPORTA GREUTATEA... DAR N-AR PUTEA SUPORTA MAI MULT!!
...ŞI N-AR SUPORTA O ASTFEL DE CĂDERE!
RAHAN SE AFLA FOARTE SUS CÂND VRĂJITORUL SE AGĂŢĂ PARŞIV DE LIANA CU PRICINA. . .

INSTINCTUL LUI RAHAN ÎL FĂCU SĂ EVITE PERICOLUL ATUNCI CÂND LIANA SE RUPSE...
CRAC!
EL PRINSE DIN ZBOR O ALTĂ LIANĂ CHIAR CÂND ACEASTA SE RUPEA!
AI AVUT DREPTATE SĂ RUPI LIANA, TAROK! ERA PREA SUBŢIRE... ASTA ESTE MAI BUNĂ PENTRU RAHAN!
IRONIA LUI RAHAN FĂCU SĂ SPOREASCĂ URA VRĂJITORULUI....
ŞI ÎN TIMP CE CRAÔ PREGĂTEA CAPCANA PENTRU „MANTA", ACEASTA APĂREA DIN CÂND ÎN CÂND ÎN MIJLOCUL GOLFULUI.
RAHAN ARE NEVOIE DE UN BĂŢ SOLID DIN BAMBUS, TAROK!... VREI TU SĂ TE DUCI SĂ-L TAI...

ACELA!...
SCHLAC!
RAHAN NU SE MAI SĂTURA SĂ SE AMUZE PE SEAMA ACESTUI OM VICLEAN DESPRE CARE ŞTIA CĂ ÎI DOREŞTE MOARTEA!
DACĂ RAHAN O ÎNVINGE PE „MANTA", ÎI VA CERE TRIBULUI SĂ-L ALUNGE PE VRĂJITORUL TAROK!
RAHAN VA MERGE SĂ O UCIDĂ PE „MANTA" ÎN ZORII ZILEI, TOOBOOO!.. AR PUTEA OARE TAROK SĂ-L ÎNSOŢEASCĂ PENTRU A ALUNGA O SOARTĂ POTRIVNICĂ??
NUUUUUUUU!... NU!! NU ESTE POSIBIL! „MAMA-TUTUROR-MAMELOR" I-A SPUS LUI TAROK CĂ NU TREBUIE NICIODATĂ SĂ INTRE ÎN MARE!
„MAMA-MAMELOR" I-A DAT FOARTE MULTE SFATURI CIUDATE LUI TAROK!.. DAR ASTA N-ARE NICIO IMPORTANŢĂ! FIUL MEU, TIBIK, VA TE VA ÎNSOŢI, RAHAN!...

PLUTA PE CARE RAHAN A PREFERAT-O UNEIA DIN BĂRCILE TRIBULUI A FOST ÎNTĂRITĂ...
EŞTI UN BĂIAT CURAJOS, TIBIK!
MĂ GÂNDESC LA PICIORUL LUI TOOBOO! ÎL VOI RĂZBUNA!
RAHAN ŞI TIBIK AU ACELAŞI ŢEL: „MOARTE PENTRU MANTA"
ÎN ACEA SEARĂ TRIBUL, PREGĂTI PENTRU PESCARII ÎNDRĂZNEŢI O MASĂ SĂRĂCĂCIOASĂ, DAR OFERITĂ DIN TOT SUFLETUL.
RAHAN CERE FIECĂRUIA SĂ ÎI DE CÂTE UN PEŞTE. VA AVEA NEVOIE DE PUTERE PENTRU A O ÎNVINGE PE „MANTA„!
TOŢI ARUNCARĂ LA PICIOARELE LUI RAHAN CÂTE UN PEŞTE, ÎN AFARĂ DE TAROK VRĂJITORUL! AŞA CĂ FIUL LUI CRAÔ GHICI CINE FURA PEŞTII ÎNAINTE DE SOSIREA SA PE INSULĂ!
TOTUŞI, EL NU SE ÎNGRIJORĂ ATUNCI CÂND TAROK ÎI OFERI O BĂUTURĂ...
TOATĂ NOAPTEA AM CERUT „SPIRITELOR BUNE" SĂ TE APERE!

DAR TAROK FĂCEA CU TOTUL ALTCEVA DECÂT INVOCAREA „SPIRITELOR"... EL SE STRECURĂ ÎN COLIBA ÎN CARE ŞTIA CĂ SE AFLĂ RAHAN AMEŢIT DE DROG...
...ŞI ACESTA, DOBORÂT DE „PRAFUL SOMNULUI", NU SIMŢI MÂNA CARE ÎI FURA CUŢITUL.
...TAROK TE-AR PUTEA UCIDE! DAR N-AR FI DE NICIUN FOLOS... „MANTA" SE VA OCUPA DE ASTA !
VICLEANUL VRĂJITOR TĂIE MAI MULTE LIANE CU CARE RAHAN ÎŞI ÎNTĂRISE PLUTA...
...APOI REVENI ŞI BĂGĂ LA LOC CUŢITUL ÎN TEACĂ.
PROFITĂ DE ACEST SOMN, RAHAN! POATE CĂ ESTE ULTIMUL!!

FIUL LUI CRAÔ NU ŞTIU DE CE AVUSESE UN SOMN ATÂT DE GERU... ÎL GĂSI PE TIBIK LA PLUTĂ... SALUTAT DE ACLAMAŢIILE TRIBULUI ÎNGHESUIT PE MAL.
PUŢIN MAI TÂRZIU, PLUTA SE ÎNDREPTĂ SPRE LARG... CALM, RAHAN ÎNCEPU SĂ ÎNFIGĂ PEŞTI PE „ŢEPUŞA" SA.
... APOI DESFĂCU LUNGA LIANĂ LĂSÂND-O SĂ AJUNGĂ ÎN ADÂNCURI...
FĂRĂ ÎNDOIALĂ CĂ AVEM DE AŞTEPTAT, TIBIK...
A FOST CU ADEVĂRAT O LUNGĂ AŞTEPTARE... DE PE MAL, TRIBUL SE UITA LA MINUSCULA PLUTĂ...
DAR, BRUSC, URCÂND DIN ADÂNCURILE VERZI-ALBĂSTRUI...

O ZDRUNCINĂTURĂ TERIBILĂ, ÎL ARUNCĂ PE TIBIK ÎN APĂ. „MANTA", ÎNGHIŢIND MOMEALA PRINSĂ DE CAPCANĂ, ANTRENĂ PLUTA. . . .
PRINS DE PLUTĂ, STROPIT DE SPUMĂ, RAHAN ÎŞI CLAMA VICTORIA...
RAAAHAA!
MONSTRUL MARIN APĂREA ÎN FAŢA SA, SE RIDICA SPRE CER, CĂDEA DIN NOU ÎN VALURI. . .
RAAAHAAA!
. . . RAHAN A CAPTURAT-O PE „MANTA"!!
O ZDRUNCINĂTURĂ ŞI MAI PUTERNICĂ FĂCU PLUTA SĂ SE SCUFUNDE. . . DAR ACEASTA REVENI DINTR-ODATĂ LA SUPRAFAŢĂ. . .
...ŞI RAHAN ÎNŢELESE NENOROCIREA... LIANA SE RUPSESE! „MANTA" ÎI SCĂPASE!
VA TREBUI S-O LUĂM DE LA CAPĂT, BIETUL MEU TIBIK!...

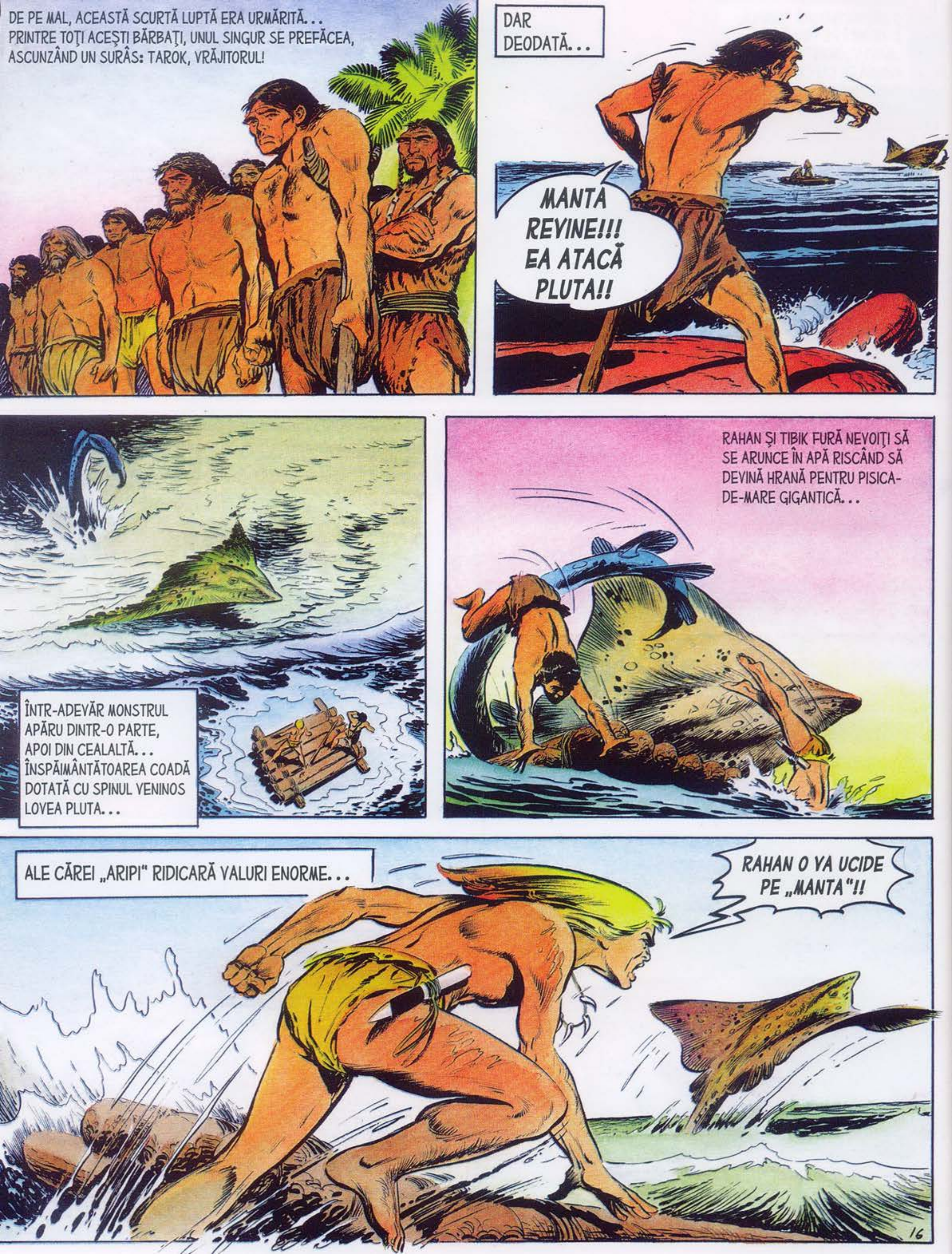
DE PE MAL, ACEASTĂ SCURTĂ LUPTĂ ERA URMĂRITĂ... PRINTRE TOŢI ACEŞTI BĂRBAŢI, UNUL SINGUR SE PREFĂCEA, ASCUNZÂND UN SURÂS: TAROK, VRĂJITORUL!
DAR DEODATĂ...
MANTA REVINE!!! EA ATACĂ PLUTA!!
ÎNTR-ADEVĂR MONSTRUL APĂRU DINTR-O PARTE, APOI DIN CEALALTĂ... ÎNSPĂIMÂNTĂTOAREA COADĂ DOTATĂ CU SPINUL VENINOS LOVEA PLUTA...
RAHAN ŞI TIBIK FURĂ NEVOIŢI SĂ SE ARUNCE ÎN APĂ RISCÂND SĂ DEVINĂ HRANĂ PENTRU PISICA-DE-MARE GIGANTICĂ...
ALE CĂREI „ARIPI" RIDICARĂ VALURI ENORME...
RAHAN O VA UCIDE PE „MANTA"!!
16

ULUIT TIBIK ÎŞI VĂZU TOVARĂŞUL CĂŢĂRÂNDU-SE PE PLUTĂ ŞI APUCÂND PRĂJINA SOLIDĂ DE BAMBUS. . .
LOVEŞTE, „MANTA", LOVEŞTE!
APLECAT ÎN FAŢĂ, ŢINÂND BAMBUSUL CA PE O LANCE, RAHAN ÎŞI ASUMA UN RISC FANTASTIC.
. . .DACĂ SPINUL ÎL LOVEA ÎN FAŢĂ SAU ÎN PIEPT, ÎNSEMNA MOARTE SIGURĂ! DACĂ SPINUL ÎL LOVEA ÎNTR-UN MEMBRU, ASTA AR FI ÎNSEMNAT AMPUTAREA ACESTUIA CA ÎN CAZUL LUI TOOBOO!!
CUM SPERASE RAHAN, COADA MONSTRULUI TOCMAI SE ÎNFIPSE ÎN PRĂJINA DE BAMBUS!..
SCHRAC!
RAAAHA!
NU ESTE TOTUL PIERDUT, TIBIK! IATĂ CE POATE ÎNLOCUI CAPCANA NOASTRĂ!
ÎN TIMP CE „MANTA" ÎŞI ÎNTEŢEA ATACURILE, RAHAN CONFECŢIONĂ UN LASOU DIN LIANA SA. . .

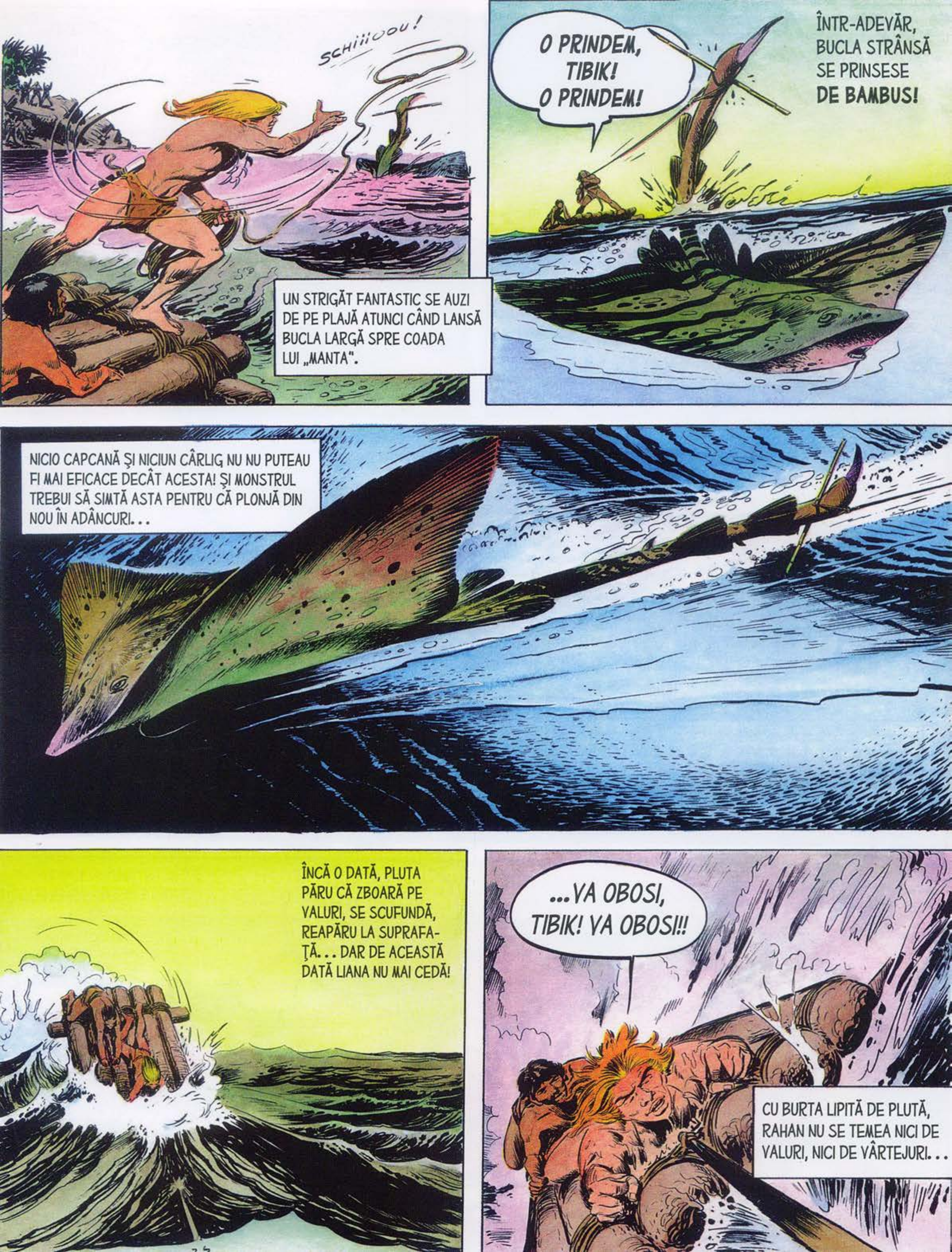
SCHIIIOOOU!
UN STRIGĂT FANTASTIC SE AUZI DE PE PLAJĂ ATUNCI CÂND LANSĂ BUCLA LARGĂ SPRE COADA LUI „MANTA".
O PRINDEM, TIBIK! O PRINDEM!
ÎNTR-ADEVĂR, BUCLA STRÂNSĂ SE PRINSESE DE BAMBUS!
NICIO CAPCANĂ ŞI NICIUN CÂRLIG NU NU PUTEAU FI MAI EFICACE DECÂT ACESTA! ŞI MONSTRUL TREBUI SĂ SIMTĂ ASTA PENTRU CĂ PLONJĂ DIN NOU ÎN ADÂNCURI...
ÎNCĂ O DATĂ, PLUTA PĂRU CĂ ZBOARĂ PE VALURI, SE SCUFUNDĂ, REAPĂRU LA SUPRAFA-ŢĂ... DAR DE ACEASTĂ DATĂ LIANA NU MAI CEDĂ!
...VA OBOSI, TIBIK! VA OBOSI!!
CU BURTA LIPITĂ DE PLUTĂ, RAHAN NU SE TEMEA NICI DE VALURI, NICI DE VÂRTEJURI...

ÎNTR-ADEVĂR... NU MAI RISCĂ SĂ IASĂ LA SUPRAFAŢĂ ŞI SMUCITURILE SALE ERAU MAI PUŢIN DURE...
NU SPUNEAI CUMVA CĂ „SPIRITELE" ŢI-AU AFIRMAT CĂ NU SE POATE FACE NIMIC ÎMPOTRIVA LUI „MANTA", TAROK?
HM... HM!...
URCAŢI ÎN BĂRCILE VOASTRE, FRAŢILOR!... A VENIT TIMPUL SĂ-I MULŢUMIM LUI RAHAN PENTRU ACEASTĂ LECŢIE DE CURAJ... ŞI SĂ-I DĂM O MÂNĂ DE AJUTOR!...
O CLIPĂ MAI TÂRZIU, TOŢI PESCARII SE ÎNDREPTAU SPRE PLUTĂ... CARE ERA PE PUNCTUL DE A SE OPRI...
UN CORP GIGANTIC APĂRU LA SUPRAFAŢĂ... EPUIZATĂ, ÎNVINSĂ, „MANTA" DĂDEA ÎNCET DIN ARIPI... CINCIZECI DE HARPOANE ZBURARĂ ÎN ACELAŞI TIMP...

SFÂRŞITUL EPISODULUI

RAHAN
FIUL VREMURILOR SĂLBATICE
OAMENII CU PICIOARE GRELE
ÎNAPOI, „CHINCHA"! BUCATA ASTA DE CARNE ESTE A LUI RAHAN!
TEXT: R. LÉCUREUX
DESENE: A. CHÉRET
RAHAN, CARE SE ÎNDEPĂRTASE DE FOC PENTRU A CĂUTA NIȘTE VREASCURI, ÎL ZĂRI PREA TÂRZIU PE „CHINCHA"...
CIUDATA FIARĂ, JUMĂTATE CÂINE, JUMĂTATE PISICĂ, SE REPEZISE DEJA SPRE BUCATA DE CARNE ÎN CARE FIUL LUI CRAÔ ÎȘI UITASE CUȚITUL...
COLȚII RÂSULUI SE ÎNFIPSERĂ ÎN APROPIEREA ARMEI, IAR ANIMALUL DISPĂRU IMEDIAT ÎN TUFIȘURI PURTÂNDU-ȘI PRADA.

RAHAN SE NĂPUSTI ÎN URMĂRIREA LUI. AVÂND ÎN VEDERE CĂ ACEST CUŢIT DE FILDEŞ ERA ATÂT DE PREŢIOS PENTRU EL, ERA GATA SĂ ÎNFRUNTE FIARA CU MÂINILE GOALE.
LUPTA NU MAI AVU ÎNSĂ LOC, PENTRU CĂ O PLOAIE DEASĂ ÎNCEPU SĂ CADĂ DINTR-ODATĂ, ŞTERGÂND URMELE RÂSULUI.
„CHINCHA" VA DEVORA CARNEA ŞI RAHAN NU-ŞI VA MAI GĂSI NICIODATĂ CUŢITUL!
ACUM, VÂNTUL SUFLA PRIN TUFIŞURI...
...ŞI FIUL LUI CRAÔ CAUTĂ UN ADĂPOST PENTRU A SE ADĂPOSTI DE FURTUNA CARE PĂREA IMINENTĂ...
TOCMAI SE ADĂPOSTISE ÎNTR-O NIŞĂ A UNEI STÂNCI, CÂND VÂNTUL ŞI PLOAIA PORNIRĂ ÎN ACELAŞI TIMP... TORNADA MĂTURA PĂDUREA CU O VIOLENŢĂ DE NEIMAGINAT...

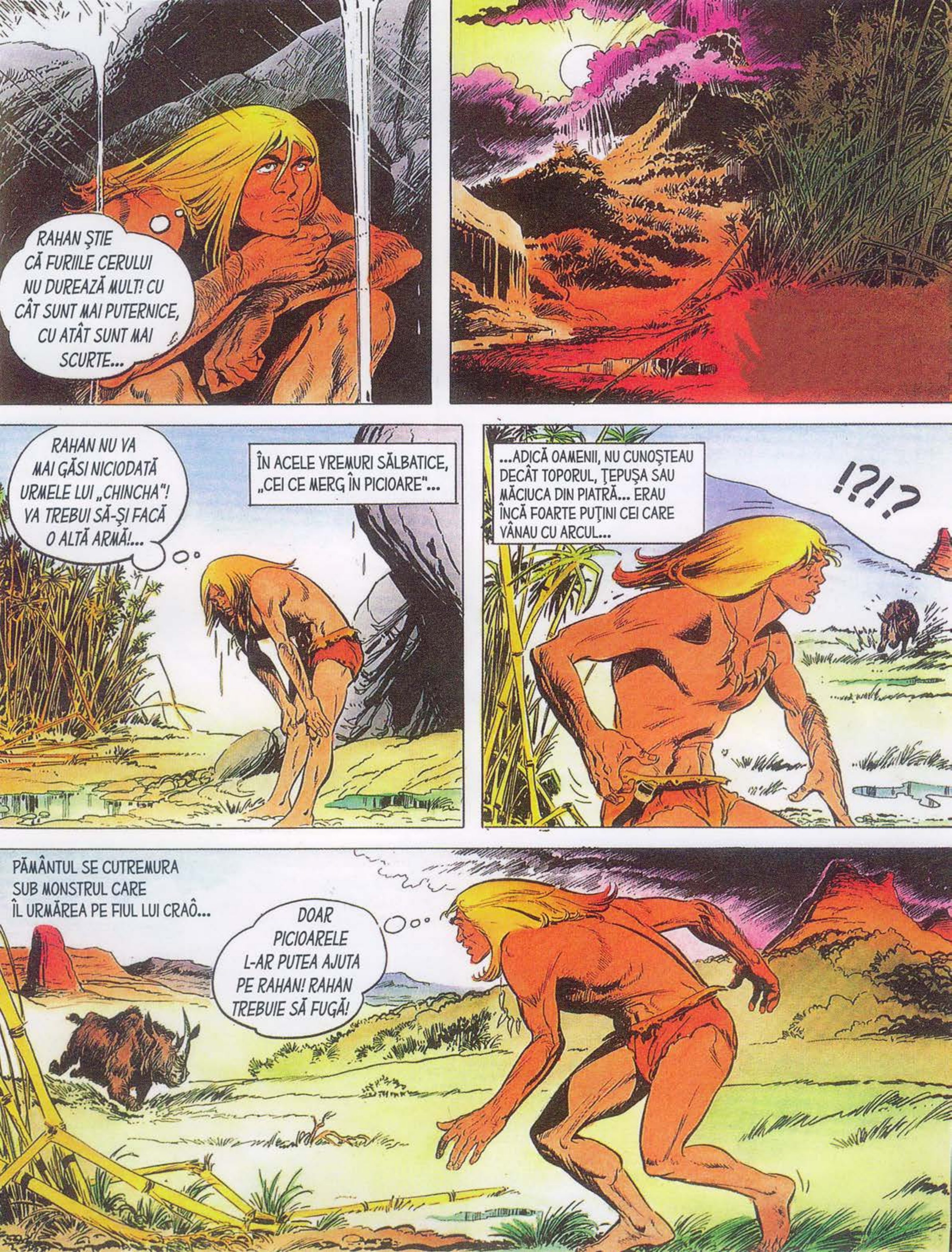
RAHAN ŞTIE CĂ FURIILE CERULUI NU DUREAZĂ MULT! CU CÂT SUNT MAI PUTERNICE, CU ATÂT SUNT MAI SCURTE...
RAHAN NU VA MAI GĂSI NICIODATĂ URMELE LUI „CHINCHA"! VA TREBUI SĂ-ŞI FACĂ O ALTĂ ARMĂ!...
ÎN ACELE VREMURI SĂLBATICE, „CEI CE MERG ÎN PICIOARE"...
...ADICĂ OAMENII, NU CUNOŞTEAU DECÂT TOPORUL, ŢEPUŞA SAU MĂCIUCA DIN PIATRĂ... ERAU ÎNCĂ FOARTE PUŢINI CEI CARE VÂNAU CU ARCUL...
!?!?
PĂMÂNTUL SE CUTREMURA SUB MONSTRUL CARE ÎL URMĂREA PE FIUL LUI CRAÔ...
DOAR PICIOARELE L-AR PUTEA AJUTA PE RAHAN! RAHAN TREBUIE SĂ FUGĂ!

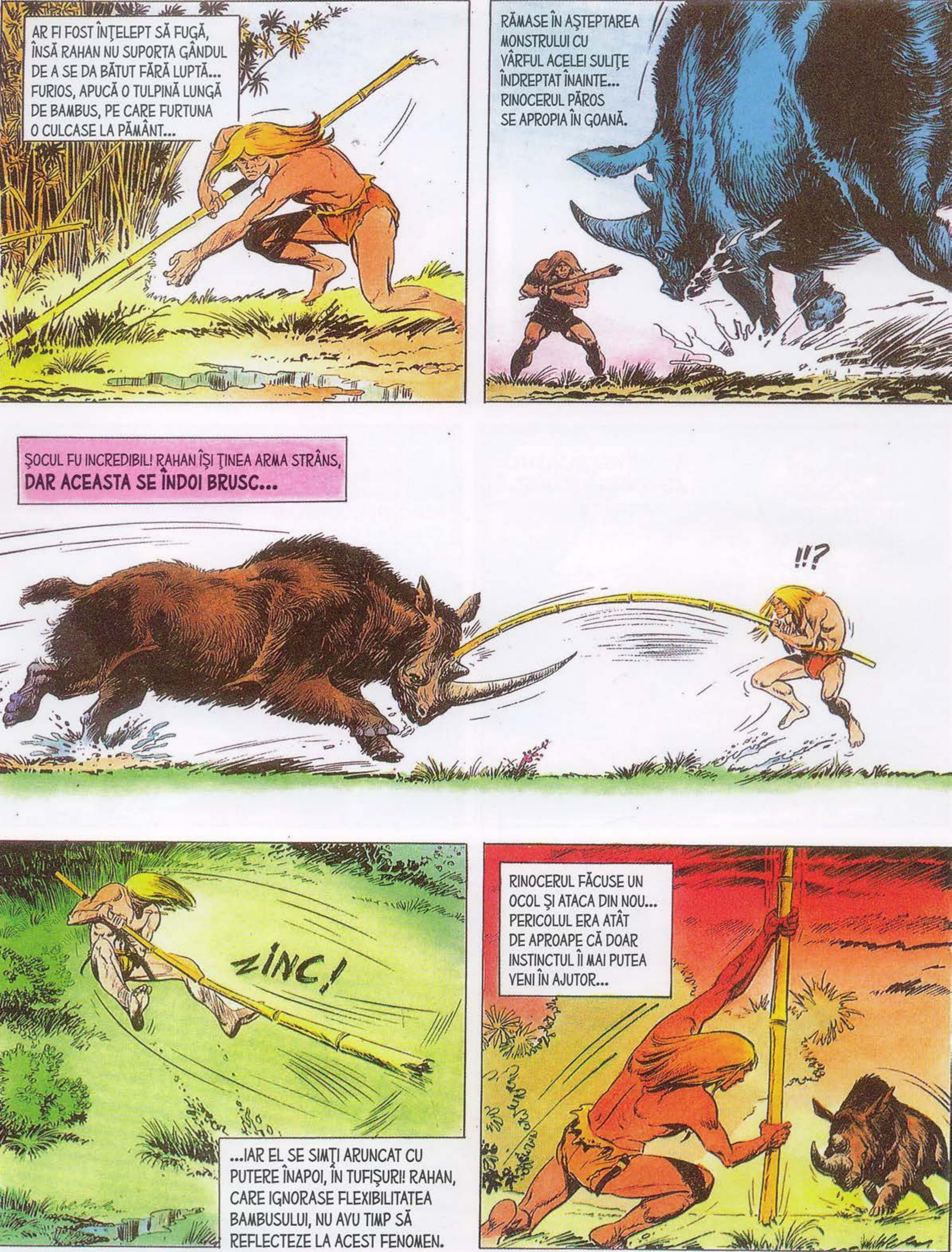
AR FI FOST ÎNŢELEPT SĂ FUGĂ, ÎNSĂ RAHAN NU SUPORTA GÂNDUL DE A SE DA BĂTUT FĂRĂ LUPTĂ... FURIOS, APUCĂ O TULPINĂ LUNGĂ DE BAMBUS, PE CARE FURTUNA O CULCASE LA PĂMÂNT...
RĂMASE ÎN AŞTEPTAREA MONSTRULUI CU VÂRFUL ACELEI SULIŢE ÎNDREPTAT ÎNAINTE... RINOCERUL PĂROS SE APROPIA ÎN GOANĂ.
ŞOCUL FU INCREDIBIL! RAHAN ÎŞI ŢINEA ARMA STRÂNS, DAR ACEASTA SE ÎNDOI BRUSC...
!!?
ZINC!
...IAR EL SE SIMŢI ARUNCAT CU PUTERE ÎNAPOI, ÎN TUFIŞURI! RAHAN, CARE IGNORASE FLEXIBILITATEA BAMBUSULUI, NU AVU TIMP SĂ REFLECTEZE LA ACEST FENOMEN.
RINOCERUL FĂCUSE UN OCOL ŞI ATACA DIN NOU... PERICOLUL ERA ATÂT DE APROAPE CĂ DOAR INSTINCTUL ÎI MAI PUTEA VENI ÎN AJUTOR...

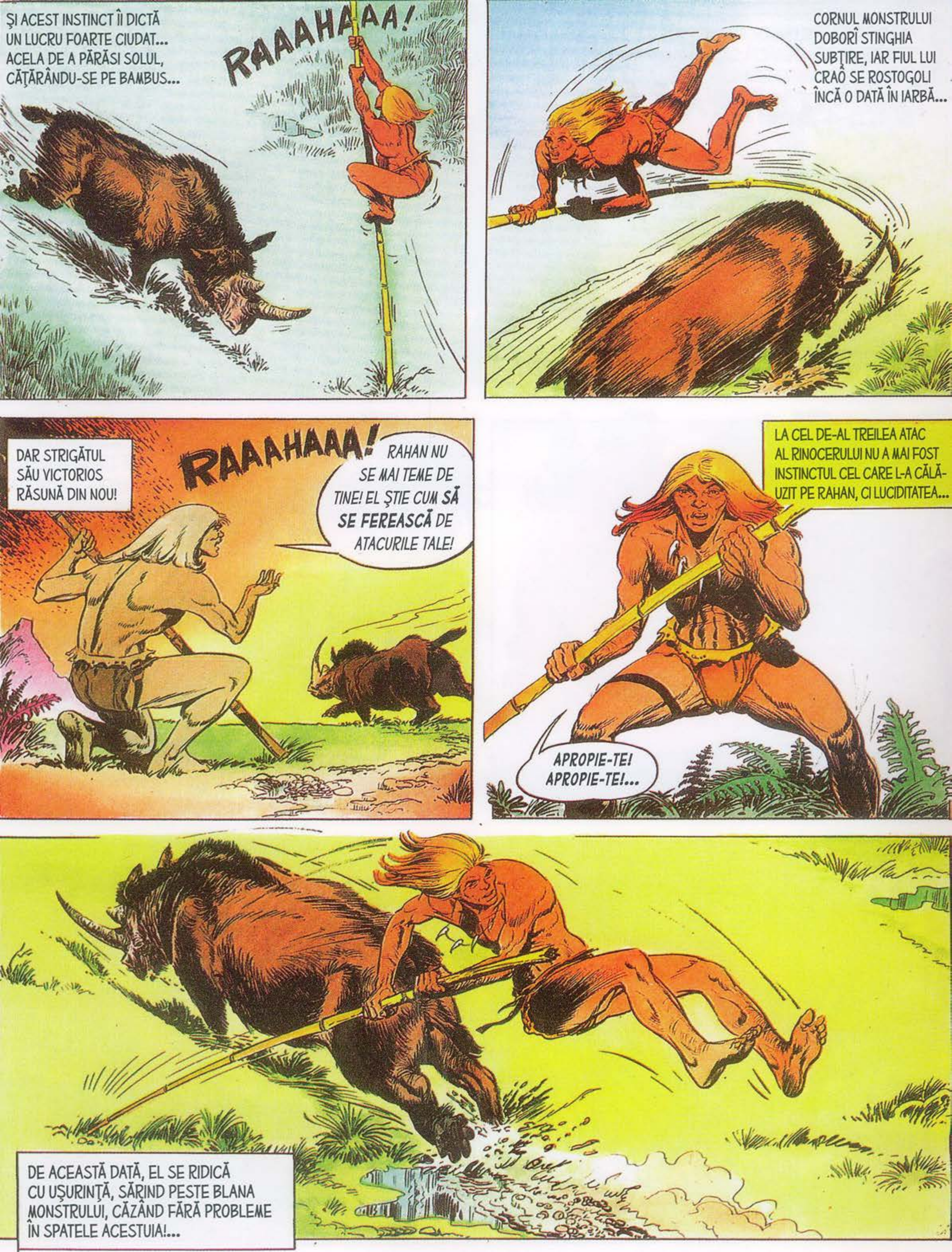
ŞI ACEST INSTINCT ÎI DICTĂ UN LUCRU FOARTE CIUDAT... ACELA DE A PĂRĂSI SOLUL, CĂŢĂRÂNDU-SE PE BAMBUS...
RAAAHAAA!
CORNUL MONSTRULUI DOBORÎ STINGHIA SUBŢIRE, IAR FIUL LUI CRAO SE ROSTOGOLI ÎNCĂ O DATĂ ÎN IARBĂ...
DAR STRIGĂTUL SĂU VICTORIOS RĂSUNĂ DIN NOU!
RAAAHAAA!
RAHAN NU SE MAI TEME DE TINE! EL ŞTIE CUM **SĂ SE FEREASCĂ** DE ATACURILE TALE!
LA CEL DE-AL TREILEA ATAC AL RINOCERULUI NU A MAI FOST INSTINCTUL CEL CARE L-A CĂLĂUZIT PE RAHAN, CI LUCIDITATEA...
APROPIE-TE! APROPIE-TE!...
DE ACEASTĂ DATĂ, EL SE RIDICĂ CU UŞURINŢĂ, SĂRIND PESTE BLANA MONSTRULUI, CĂZÂND FĂRĂ PROBLEME ÎN SPATELE ACESTUIA!...

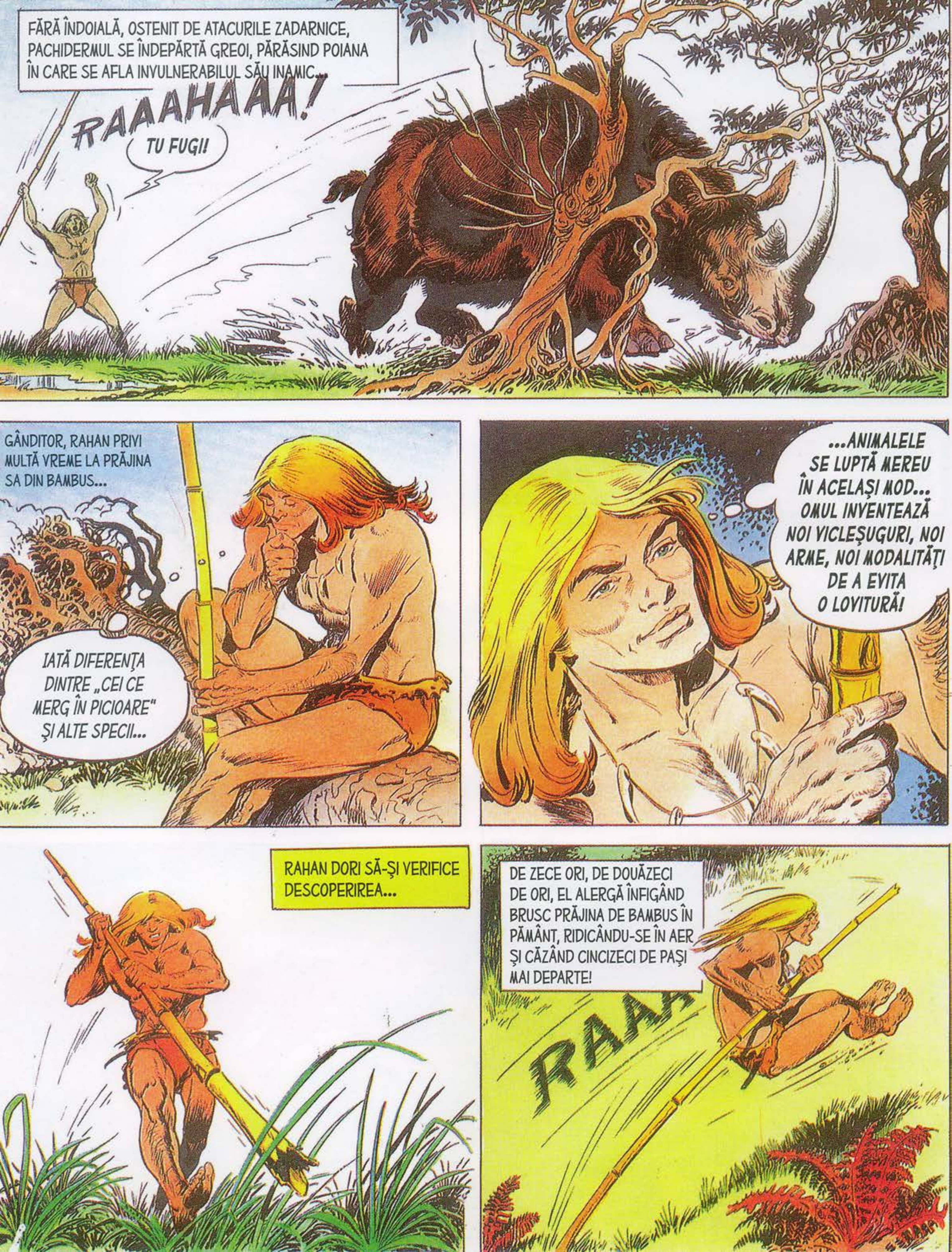
FĂRĂ ÎNDOIALĂ, OSTENIT DE ATACURILE ZADARNICE, PACHIDERMUL SE ÎNDEPĂRTĂ GREOI, PĂRĂSIND POIANA ÎN CARE SE AFLA INVULNERABILUL SĂU INAMIC...
RAAAHAAA!
TU FUGI!
GÂNDITOR, RAHAN PRIVI MULTĂ VREME LA PRĂJINA SA DIN BAMBUS...
IATĂ DIFERENȚA DINTRE „CEI CE MERG ÎN PICIOARE" ȘI ALTE SPECII...
...ANIMALELE SE LUPTĂ MEREU ÎN ACELAȘI MOD... OMUL INVENTEAZĂ NOI VICLEȘUGURI, NOI ARME, NOI MODALITĂȚI DE A EVITA O LOVITURĂ!
RAHAN DORI SĂ-ȘI VERIFICE DESCOPERIREA...
DE ZECE ORI, DE DOUĂZECI DE ORI, EL ALERGĂ ÎNFIGÂND BRUSC PRĂJINA DE BAMBUS ÎN PĂMÂNT, RIDICÂNDU-SE ÎN AER ȘI CĂZÂND CINCIZECI DE PAȘI MAI DEPARTE!
RAAA

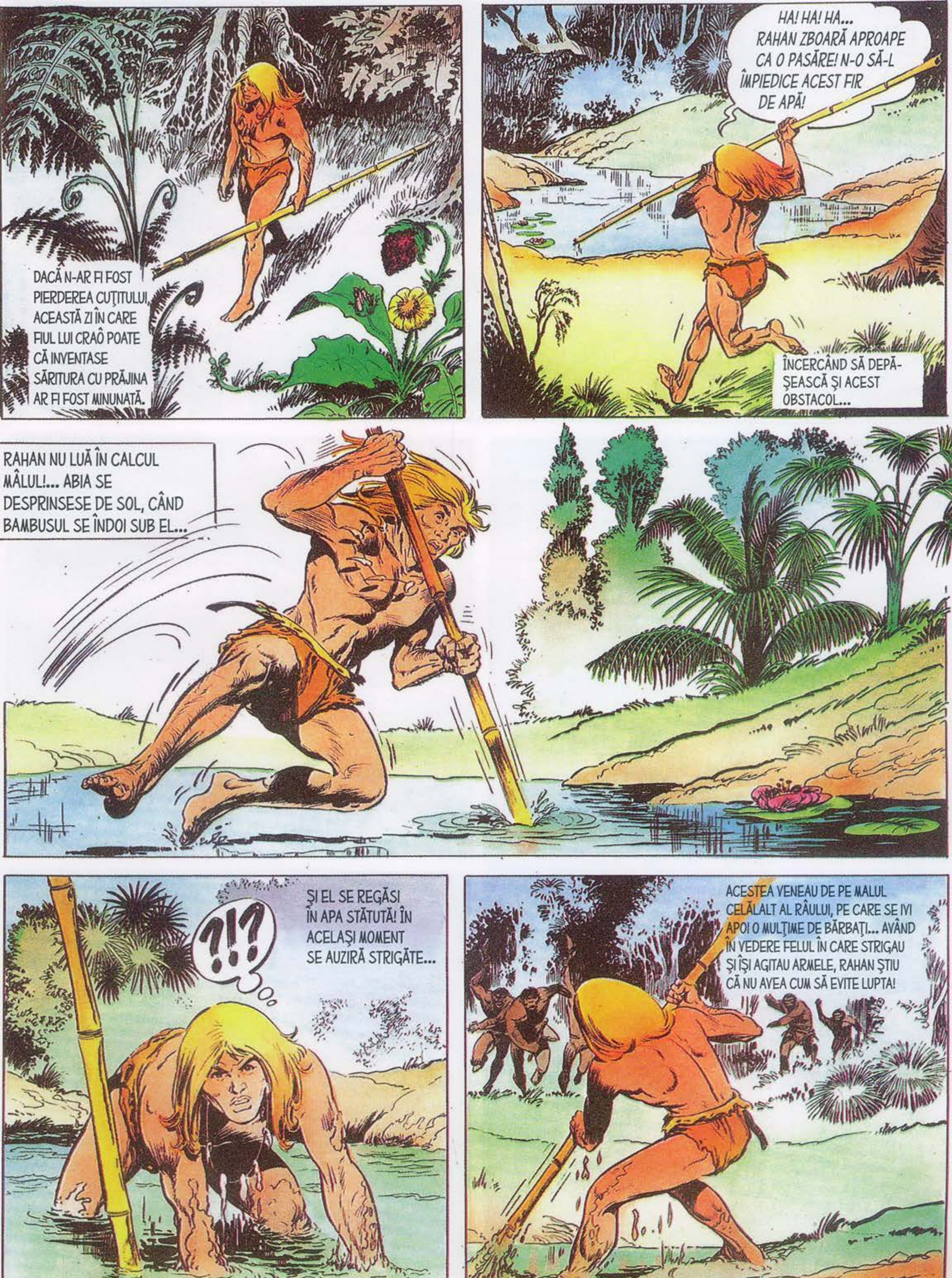

DACĂ N-AR FI FOST PIERDEREA CUȚITULUI, ACEASTĂ ZI ÎN CARE FIUL LUI CRAÔ POATE CĂ INVENTASE SĂRITURA CU PRĂJINA AR FI FOST MINUNATĂ.
HA! HA! HA... RAHAN ZBOARĂ APROAPE CA O PASĂRE! N-O SĂ-L ÎMPIEDICE ACEST FIR DE APĂ!
ÎNCERCÂND SĂ DEPĂȘEASCĂ ȘI ACEST OBSTACOL...
RAHAN NU LUĂ ÎN CALCUL MÂLUL!... ABIA SE DESPRINSESE DE SOL, CÂND BAMBUSUL SE ÎNDOI SUB EL...
?!?
ȘI EL SE REGĂSI ÎN APA STĂTUTĂ! ÎN ACELAȘI MOMENT SE AUZIRĂ STRIGĂTE...
ACESTEA VENEAU DE PE MALUL CELĂLALT AL RÂULUI, PE CARE SE IVI APOI O MULȚIME DE BĂRBAȚI... AVÂND ÎN VEDERE FELUL ÎN CARE STRIGAU ȘI ÎȘI AGITAU ARMELE, RAHAN ȘTIU CĂ NU AVEA CUM SĂ EVITE LUPTA!

PUŢIN MAI TÂRZIU, ÎNTR-ADEVĂR...
LUI RAHAN NU-I PLACE SĂ SE BATĂ CU „CEI CE MERG ÎN PICIOARE". LĂSAŢI-L SĂ-ŞI VADĂ DE DRUM!
ZZZZZZ... IIIOU!!
PRĂJINA DE BAMBUS ŞFICHIUIA LOVIND PICIOARELE CELOR MAI TEMERARI DINTRE CEI CARE ÎL ASALTAU...
ARDOAREA FIULUI VREMURILOR SĂLBATICE ERA ATÂT DE PUTERNICĂ ÎNCÂT ACESTA REUŞI SĂ RUPĂ CERCUL ATACATORILOR...
...ŞI SĂ DISPARĂ ÎN TUFIŞURILE DESE DIN PĂDURE.
RAHAN NU A CÂŞTIGAT DECÂT UN RĂGAZ... EL NU CUNOAŞTE ACEASTĂ PĂDURE...
...ŞI VÂNĂTORII ÎL VOR PRINDE REPEDE! DAR... DE CE OARE „CEI CE MERG ÎN PICIOARE" SE COMPORTĂ ASTFEL? DE CE SĂ SE BATĂ? DE CE SĂ SE UCIDĂ?

„CEI CE MERG ÎN PICIOARE" FAC PARTE, DE FAPT, DIN ACEEAŞI MARE HOARDĂ! MAREA HOARDĂ A OAMENILOR! ÎNTR-O ZI, TOATE TRIBURILE VOR ÎNŢELEGE ASTA ŞI NU SE VOR MAI UCIDE ÎNTRE EI!
DAR ACEASTĂ ZI ERA ÎNCĂ DEPARTE ŞI RAHAN TREBUIA SĂ FUGĂ... EL SE FOLOSEA UNEORI DE PRĂJINA DE BAMBUS PENTRU A TRECE PESTE UNELE OBSTACOLE...
RAHAN SĂRI PESTE UN ARBORE GROS CÂND...
AAAAAAAH!!!
CĂZU ÎNTR-O CAPCANĂ PE CARE NU O ZĂRISE DIN PRICINA TRUNCHIULUI PRĂBUŞIT!
PUŢIN MAI TÂRZIU, ÎNCĂ NĂUCIT, EL ÎŞI ZĂRI PRĂJINA DE BAMBUS PRINSĂ ÎN CRENGILE CARE ACOPEREAU GROAPA...

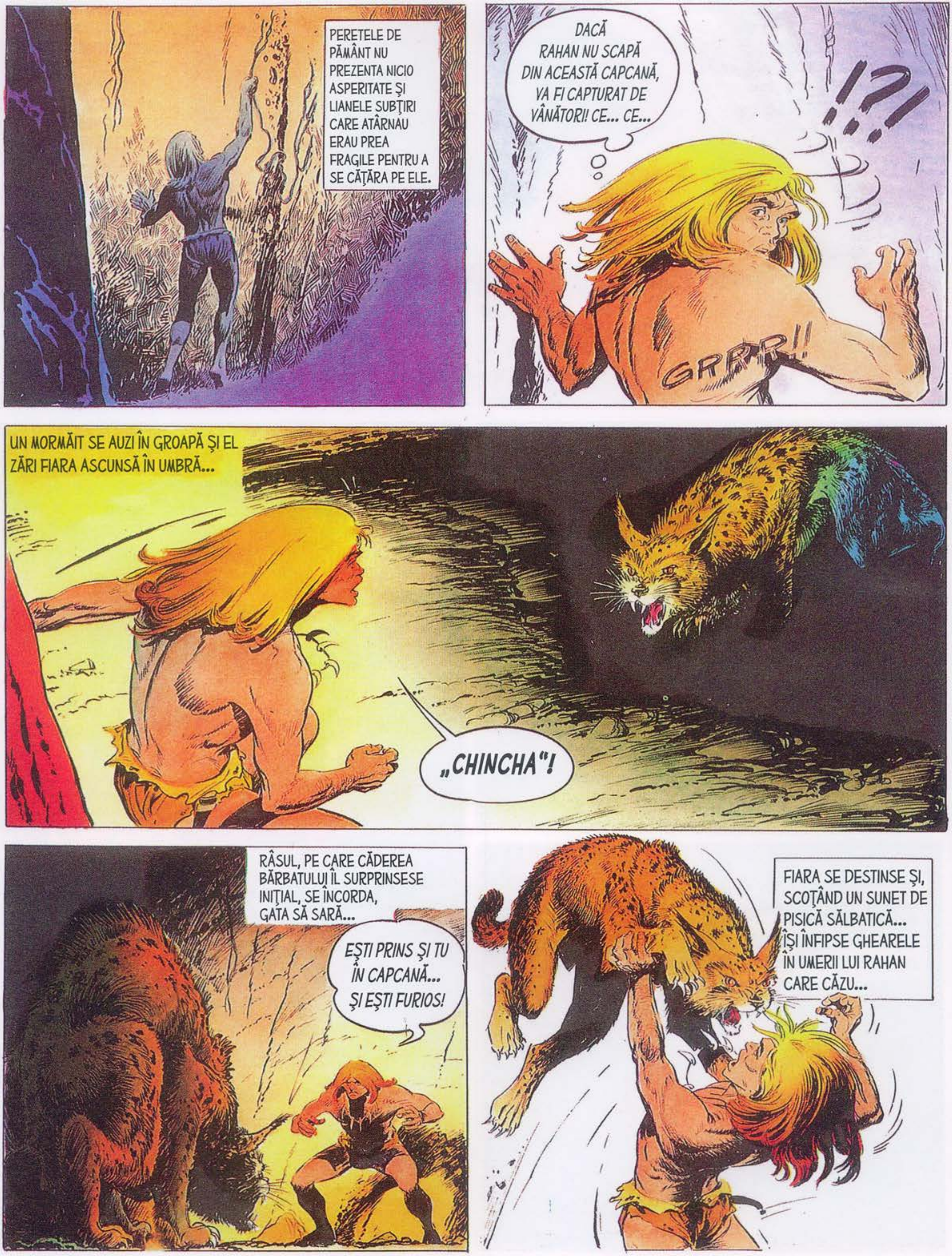
PERETELE DE PĂMÂNT NU PREZENTA NICIO ASPERITATE ŞI LIANELE SUBŢIRI CARE ATÂRNAU ERAU PREA FRAGILE PENTRU A SE CĂŢĂRA PE ELE.
DACĂ RAHAN NU SCAPĂ DIN ACEASTĂ CAPCANĂ, VA FI CAPTURAT DE VÂNĂTORI! CE... CE...
!?!
GRRR!!
UN MORMĂIT SE AUZI ÎN GROAPĂ ŞI EL ZĂRI FIARA ASCUNSĂ ÎN UMBRĂ...
„CHINCHA"!
RÂSUL, PE CARE CĂDEREA BĂRBATULUI ÎL SURPRINSESE INIŢIAL, SE ÎNCORDA, GATA SĂ SARĂ...
EŞTI PRINS ŞI TU ÎN CAPCANĂ... ŞI EŞTI FURIOS!
FIARA SE DESTINSE ŞI, SCOŢÂND UN SUNET DE PISICĂ SĂLBATICĂ... ÎŞI ÎNFIPSE GHEARELE ÎN UMERII LUI RAHAN CARE CĂZU...

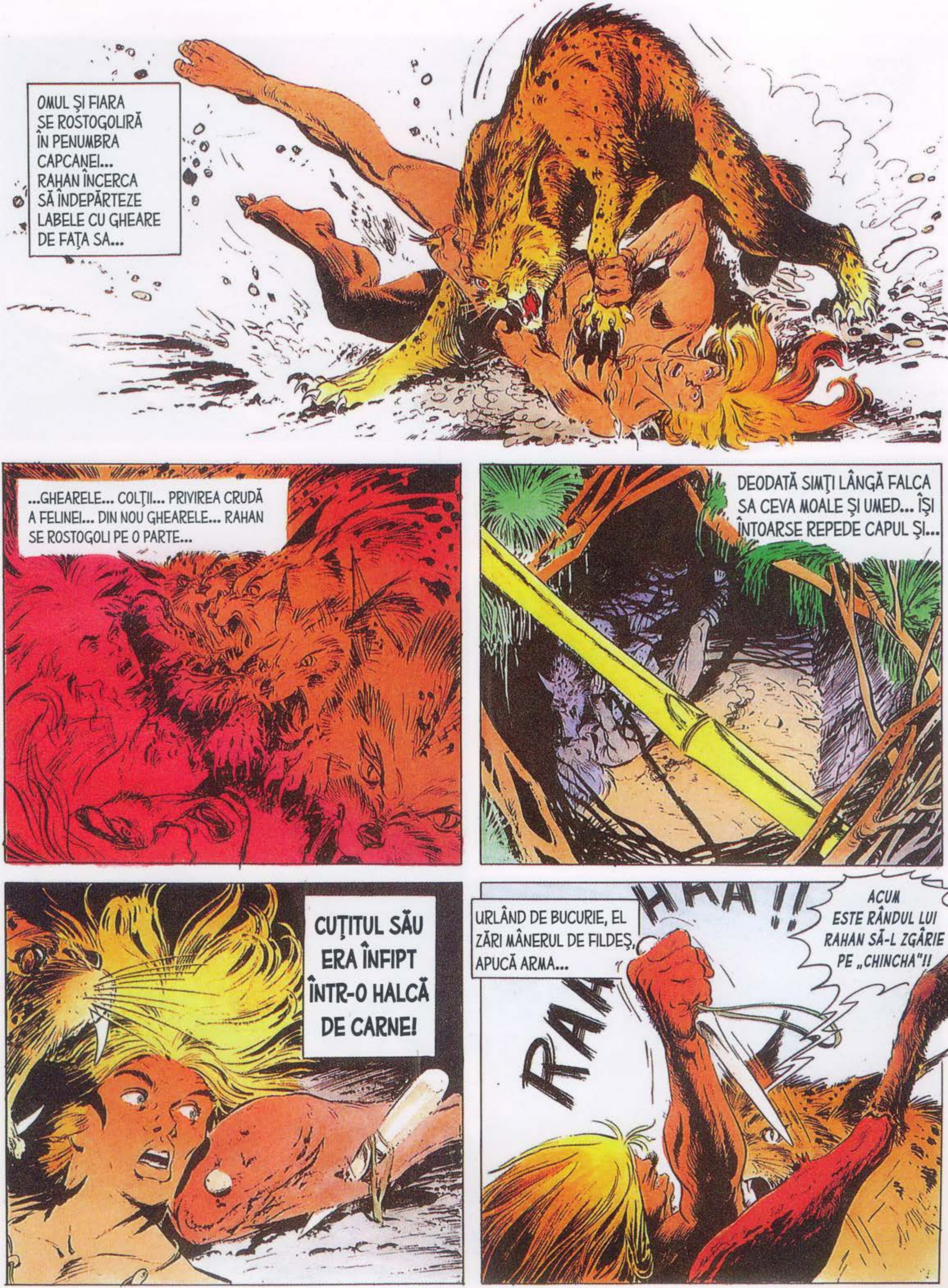
OMUL ŞI FIARA SE ROSTOGOLIRĂ ÎN PENUMBRA CAPCANEI... RAHAN ÎNCERCA SĂ ÎNDEPĂRTEZE LABELE CU GHEARE DE FAŢA SA...
...GHEARELE... COLŢII... PRIVIREA CRUDĂ A FELINEI... DIN NOU GHEARELE... RAHAN SE ROSTOGOLI PE O PARTE...
DEODATĂ SIMŢI LÂNGĂ FALCA SA CEVA MOALE ŞI UMED... ÎŞI ÎNTOARSE REPEDE CAPUL ŞI...
CUŢITUL SĂU ERA ÎNFIPT ÎNTR-O HALCĂ DE CARNE!
URLÂND DE BUCURIE, EL ZĂRI MÂNERUL DE FILDEŞ, APUCĂ ARMA...
RAAAHAA !!
ACUM ESTE RÂNDUL LUI RAHAN SĂ-L ZGÂRIE PE „CHINCHA"!!

OCHII FIAREI PĂRURĂ A LUA FOC ATUNCI CÂND LAMA ÎI STRĂPUNSE TRUPUL ÎN DREPTUL INIMII...
...APOI, OCHII SĂI SE ÎNCHISERĂ ÎN TIMP CE LABELE CU GHEARE LUNGI ÎNŢEPENIRĂ... ERA MORT!
ÎNCĂ GÂFÂIND, RAHAN SE SPRIJINI CU SPATELE DE PERETE... ÎŞI SALVASE VIAŢA, DAR ERA ÎN CONTINUARE PRIZONIER...
REGĂSIREA CUŢITULUI ÎI DĂDEA TOTUŞI ÎNCREDERE... DE CÂTE ORI NU-ŞI DATORASE SALVAREA ACESTUI CUŢIT!
CÂND VÂNĂTORII VOR VENI SĂ-ŞI VERIFICE CAPCANA, ÎL VOR DESCOPERI PE RAHAN. EI AR PUTEA SĂ-L UCIDĂ CA PE O FIARĂ!

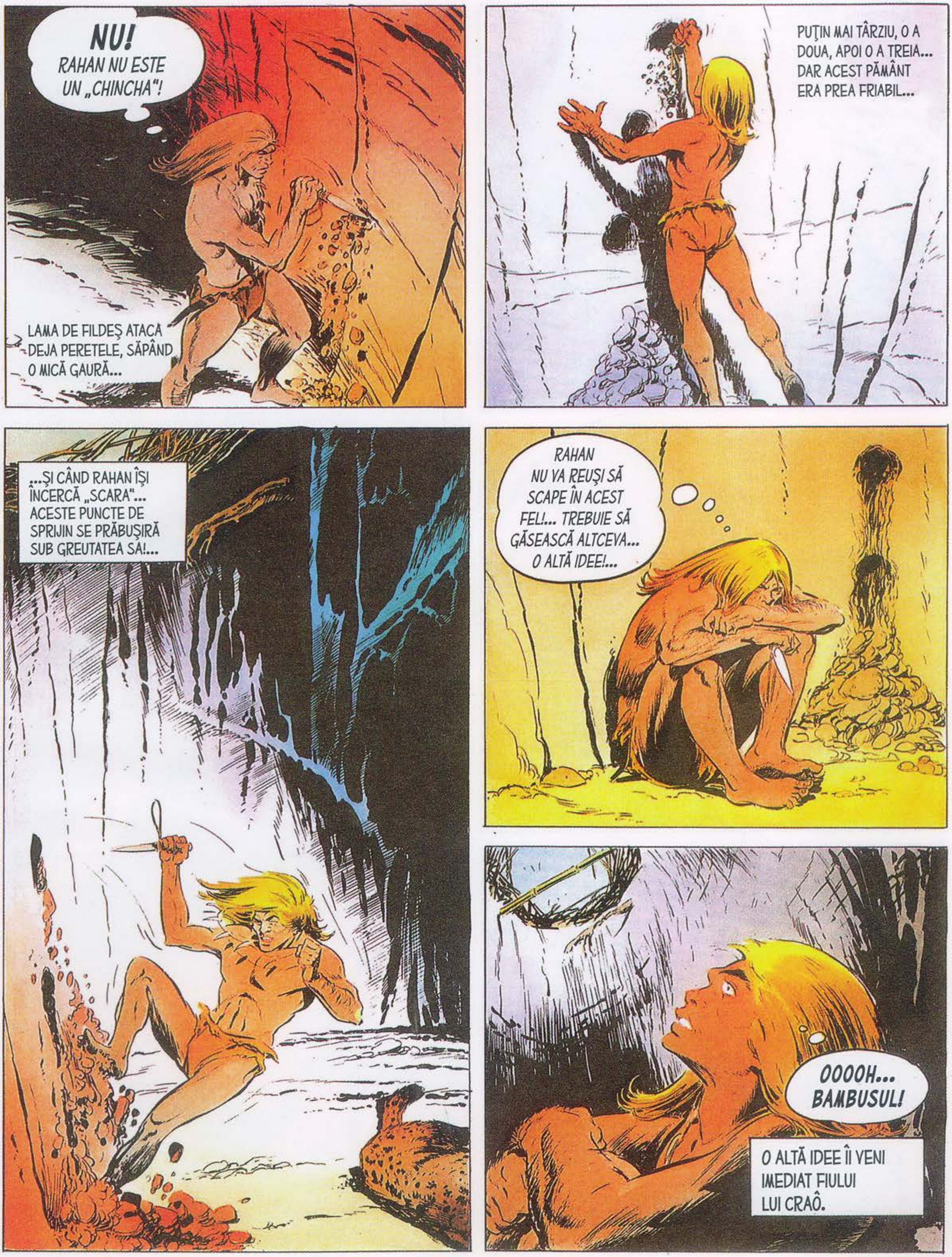
NU!
RAHAN NU ESTE UN „CHINCHA"!
LAMA DE FILDEȘ ATACĂ DEJA PERETELE, SĂPÂND O MICĂ GAURĂ...
PUŢIN MAI TÂRZIU, O A DOUA, APOI O A TREIA... DAR ACEST PĂMÂNT ERA PREA FRIABIL...
...ȘI CÂND RAHAN ÎȘI ÎNCERCĂ „SCARA"... ACESTE PUNCTE DE SPRIJIN SE PRĂBUȘIRĂ SUB GREUTATEA SA!...
RAHAN NU VA REUȘI SĂ SCAPE ÎN ACEST FEL!... TREBUIE SĂ GĂSEASCĂ ALTCEVA... O ALTĂ IDEE!...
OOOOH... BAMBUSUL!
O ALTĂ IDEE ÎI VENI IMEDIAT FIULUI LUI CRAÔ.

PRĂJINA DE BAMBUS ERA DESTUL DE LUNGĂ PENTRU A-L AJUTA SĂ IASĂ DIN GROAPĂ. DAR CUM SĂ FACĂ SĂ CADĂ BAMBUSUL...?
RAHAN ȘTIE CUM!!!
TRASE DE O LIANĂ SUBȚIRE. O RUPSE FĂRĂ NICIUN EFORT...
...ȘI LEGĂ CUȚITUL SĂU LA CAPĂTUL LUNGII LEGĂTURI VEGETALE...
URMAREA VA DEPINDE DE PRECIZIA LUI RAHAN!
FIUL VREMURILOR SĂLBATICE ȚINTEA POATE MAI BINE DECÂT ORICARE ALTUL... LA PRIMA ARUNCARE, CUȚITUL SĂU TRECU PESTE BAMBUS...
O ZDRUNCINĂTURĂ, ȘI LIANA SE ÎNFĂȘURĂ ÎN JURUL PRĂJINII... O ALTĂ ZDRUNCINĂTURA, ȘI ACEASTA, DESPRINSĂ DINTRE CRENGI, CĂZU ÎN CAPCANĂ!
RAAHAA!

PUŢIN MAI TÂRZIU, RAHAN SE CĂŢĂRA ÎNCET SPRE GURA CAPCANEI... BAMBUSUL NU AJUNGEA ÎNSĂ PÂNĂ SUS...
...ŞI ŞTIA CĂ RISCA SĂ SE ÎNDOAIE. DAR REPERASE O RĂDĂCINĂ PUTERNICĂ DE CARE S-AR FI PUTUT AGĂŢA...
URECHEA SA EXERSATĂ ÎI SEMNALĂ APROPIEREA VÂNĂTORILOR... ÎN DEPĂRTARE SE AUZEAU STRIGĂTE ÎNĂBUŞITE...
...DAR ACESTE CHEMĂRI DEVENEAU TOT MAI CLARE DE LA O CLIPĂ LA ALTA...
...EI VOR SOSI DE ÎNDATĂ CE RAHAN VA IEŞI DIN CAPCANĂ!!
DEGETELE LUI RAHAN SE PRINSERĂ ÎN SFÂRŞIT DE RĂDĂCINĂ... ŞI PRĂJINA DE BAMBUS, LIPSITĂ DE POVARĂ, SE ÎNTINSE DIN NOU...

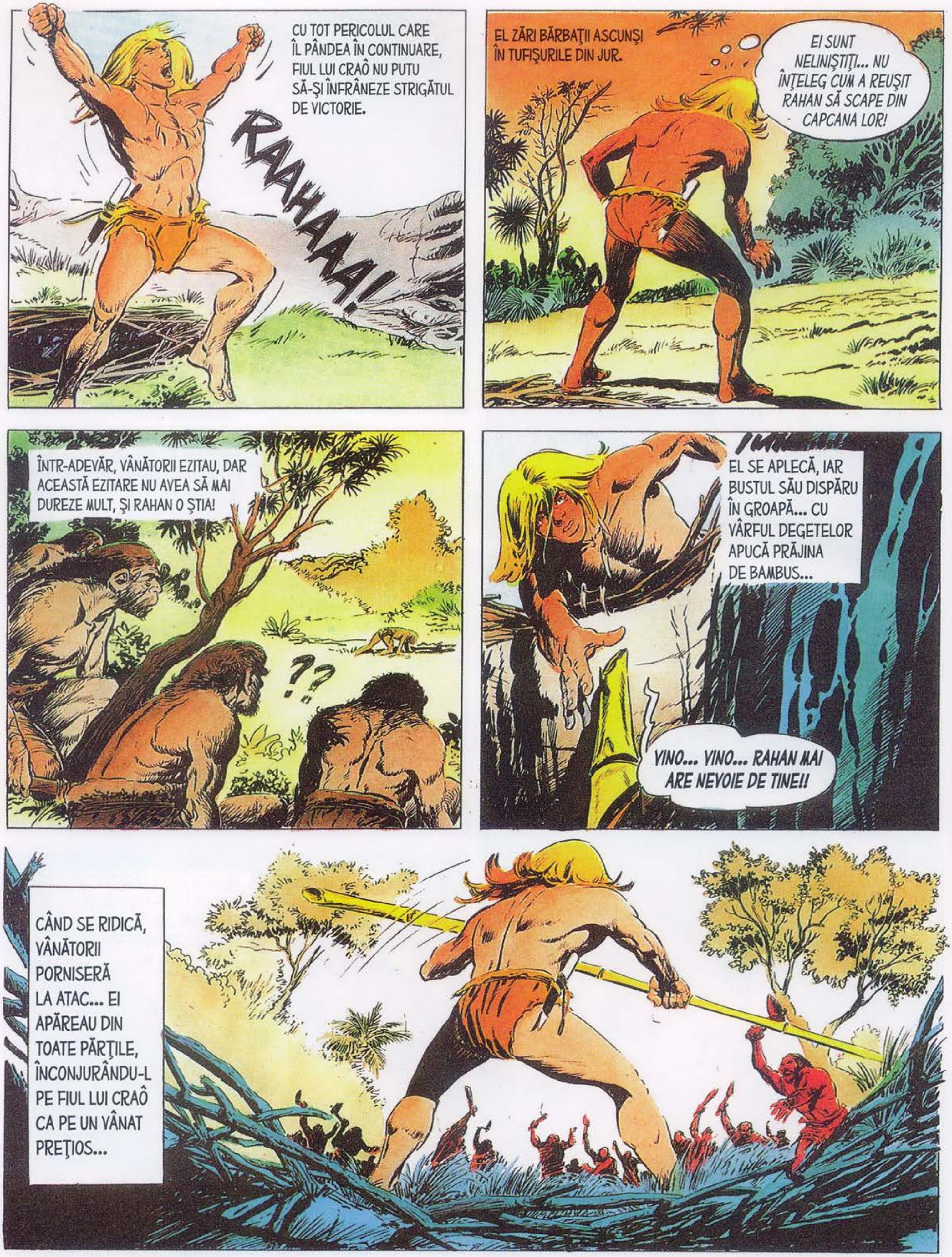
CU TOT PERICOLUL CARE ÎL PÂNDEA ÎN CONTINUARE, FIUL LUI CRAÔ NU PUTU SĂ-ŞI ÎNFRÂNEZE STRIGĂTUL DE VICTORIE.
RAAHAAAA!
EL ZĂRI BĂRBAŢII ASCUNŞI ÎN TUFIŞURILE DIN JUR.
EI SUNT NELINIŞTIŢI... NU ÎNŢELEG CUM A REUŞIT RAHAN SĂ SCAPE DIN CAPCANA LOR!
ÎNTR-ADEVĂR, VÂNĂTORII EZITAU, DAR ACEASTĂ EZITARE NU AVEA SĂ MAI DUREZE MULT, ŞI RAHAN O ŞTIA!
??
EL SE APLECĂ, IAR BUSTUL SĂU DISPĂRU ÎN GROAPĂ... CU VÂRFUL DEGETELOR APUCĂ PRĂJINA DE BAMBUS...
VINO... VINO... RAHAN MAI ARE NEVOIE DE TINE!!
CÂND SE RIDICĂ, VÂNĂTORII PORNISERĂ LA ATAC... EI APĂREAU DIN TOATE PĂRŢILE, ÎNCONJURÂNDU-L PE FIUL LUI CRAÔ CA PE UN VÂNAT PREŢIOS...

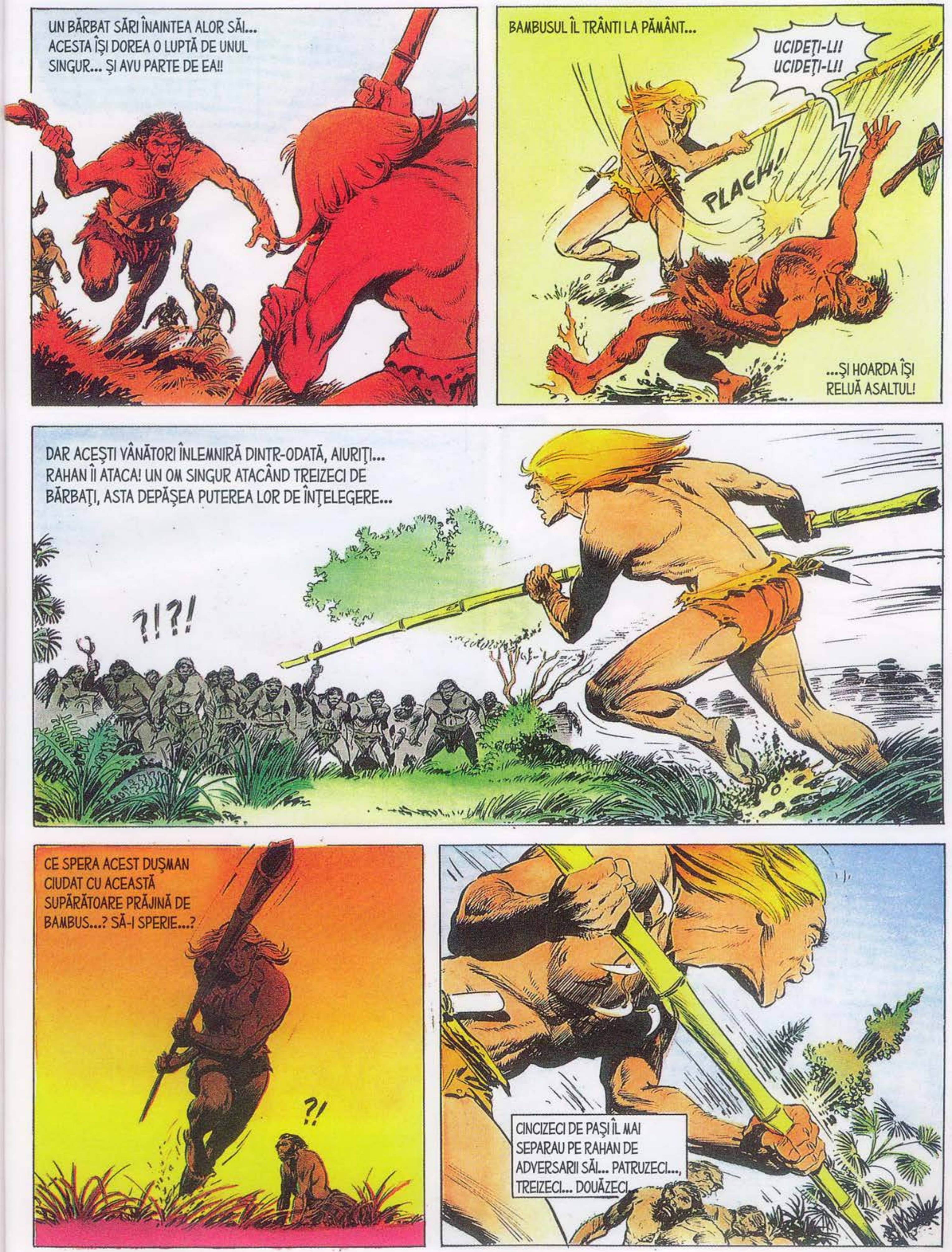
UN BĂRBAT SĂRI ÎNAINTEA ALOR SĂI... ACESTA ÎȘI DOREA O LUPTĂ DE UNUL SINGUR... ȘI AVU PARTE DE EA!!
BAMBUSUL ÎL TRÂNTI LA PĂMÂNT...
UCIDEȚI-L!! UCIDEȚI-L!!
PLACH!!
...ȘI HOARDA ÎȘI RELUĂ ASALTUL!
DAR ACEȘTI VÂNĂTORI ÎNLEMNIRĂ DINTR-ODATĂ, AIURIȚI... RAHAN ÎI ATACA! UN OM SINGUR ATACÂND TREIZECI DE BĂRBAȚI, ASTA DEPĂȘEA PUTEREA LOR DE ÎNȚELEGERE...
?!?!
CE SPERA ACEST DUȘMAN CIUDAT CU ACEASTĂ SUPĂRĂTOARE PRĂJINĂ DE BAMBUS...? SĂ-I SPERIE...?
?!
CINCIZECI DE PAȘI ÎL MAI SEPARAU PE RAHAN DE ADVERSARII SĂI... PATRUZECI..., TREIZECI... DOUĂZECI...

FIUL LUI CRAÔ SE RIDICASE DE LA PĂMÂNT SĂRIND PESTE TOT GRUPUL DE VÂNĂTORI ULUIŢI...
OOOOOH!!
...ŞI, CĂZÂND ÎN SPATELE LOR, O LUĂ LA FUGĂ RÂZÂND...
HA! HA! HA! HA! HA! „OAMENII CU PICIOARE GRELE" NU ŞTIU SĂ VÂNEZE PASĂREA!
STUPOAREA ODATĂ RISIPITĂ, BĂRBAŢII PORNIRĂ DIN NOU VÂNĂTOAREA... EI ARUNCARĂ TOPORIŞTILE LOR ÎN DIRECŢIA FUGARULUI...
...CARE SE ÎNDREPTA SPRE MAREA FALEZĂ DE GRANIT ALBASTRU...
DUŞMANUL VA FI OPRIT DE MARELE OBSTACOL!! ÎL VOM PRINDE!!
...DAR RAHAN NU FUGEA LA ÎNTÂMPLARE... RAHAN NU ERA O FIARĂ... RAHAN ERA UN OM CARE GÂNDEA...

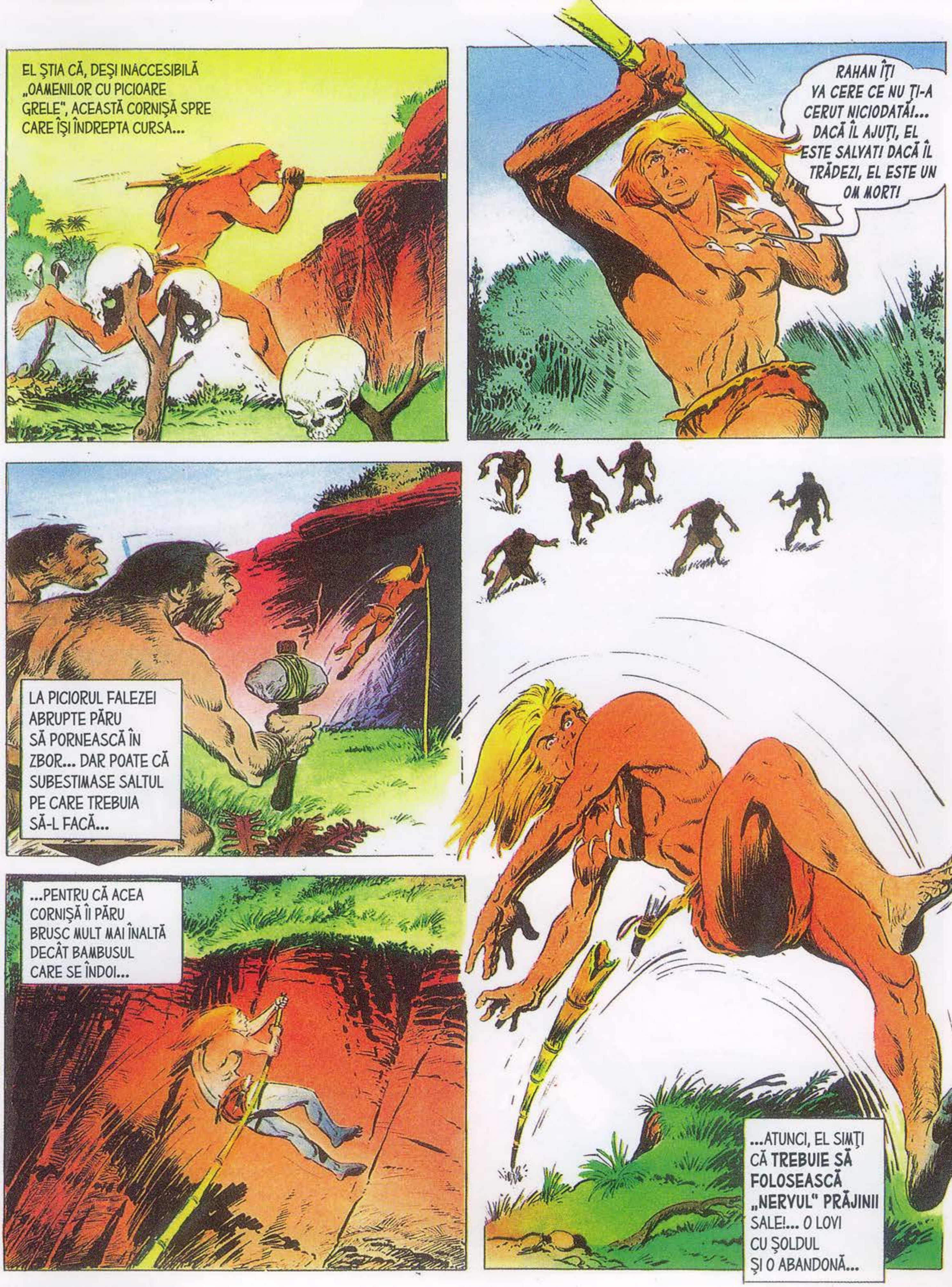
EL ŞTIA CĂ, DEŞI INACCESIBILĂ „OAMENILOR CU PICIOARE GRELE", ACEASTĂ CORNIŞĂ SPRE CARE ÎŞI ÎNDREPTA CURSA...
RAHAN ÎŢI VA CERE CE NU ŢI-A CERUT NICIODATĂ!... DACĂ ÎL AJUŢI, EL ESTE SALVAT! DACĂ ÎL TRĂDEZI, EL ESTE UN OM MORT!
LA PICIORUL FALEZEI ABRUPTE PĂRU SĂ PORNEASCĂ ÎN ZBOR... DAR POATE CĂ SUBESTIMASE SALTUL PE CARE TREBUIA SĂ-L FACĂ...
...PENTRU CĂ ACEA CORNIŞĂ ÎI PĂRU BRUSC MULT MAI ÎNALTĂ DECÂT BAMBUSUL CARE SE ÎNDOI...
...ATUNCI, EL SIMŢI CĂ TREBUIE SĂ FOLOSEASCĂ „NERVUL" PRĂJINII SALE!... O LOVI CU ŞOLDUL ŞI O ABANDONĂ...

SFÂRŞITUL EPISODULUI

DIN NUMĂRUL URMĂTOR

Încă din copilărie, Rahan a fost nevoit să înfrunte numeroase pericole. A făcut-o cu vitejia, înțelepciunea și dârzenia pe care Craô i le arătase. El a rămas credincios tatălui său adoptiv, purtându-se ca fratele tuturor „celor ce merg în picioare“. Și i-a ajutat, arătându-le tot ce descoperise el: lancea magică, îmblânzirea animalelor numite „patru-picioare“.

BIBLIOTECA adevărul

5 948489 140457 18